京城日報 夕刊 三月十日（月）

滿二十五周年 陸軍記念祝賀

戸山學校で大祝賀會 畏くも陛下御親臨 野戰食を召させらる

廢兵戰死將校遺族從軍記者等も招待の光榮に浴す

【東京電話】日露戰爭に從軍した人は若くても五十歳に達し、當時の軍司令官級で生き殘つてゐるのは奥元帥たゞ一人となつた、少壯將校だつた上原元帥ももう七十四歳だ。今年は日露戰爭の終末がついてから丁度四半世紀の二十五年にあたる、この機で大々的な催しをして來會和の大陸戰の記憶を新たにしようとして生れたのが全國的な滿二十五周年陸軍記念日の催しである◇戸山學校で催された大祝賀會これこそ諸々の記念事業の中心であつて 大元帥陛下におかせられては十日午前十一時半畏くも同校に行幸あらせられ、濱口總理以下各大臣、文武官をはじめ約三千名の人員、廢兵、戰死將校遺族、從軍記者等と御供に粗末なる野戰食を召させられ、かつ馬術銃劍等の武技に叡覽を遊ばされたが、廢兵、戰死者遺族、從軍記者等がこの種の祝賀會に招待されたのは今回がはじめてである◇この日 大元帥陛下には大勳位副章を佩られた陸軍大將の通常御軍裝にて奈良侍從武官長御陪乘の略式自動車御列にて午前十一時半宮城御出門、同四十五分列立諸準者の御敬禮と戸山學校軍樂隊の君が代奏樂裡に戸山學校に御着、直に便殿に入らせられて秩父宮殿下をはじめ各皇族殿下、親補職以上およびに拜謁を賜はり、正午君が代の奏樂に大祝賀會場へ臨御遊ばされた。このとき偕行社總裁木越六大將謹んで祝辭を朗讀し、更に『陛下萬歲』三唱の發聲をなせば、三千の參會者これに和しいよ〳〵會宴となる、即ち 大元帥陛下には親補職以上の大官と白布におほはれた卓をかこませ給ひ、秩父大尉宮殿下、閑院元帥宮殿下以下各親補職等と御對饌を交へさせられつゝ、將兵達と御供に同樣の野戰食を召させ給へば、初めての光榮に浴する老廢兵や遺族の兩眼は感激の涙にくもつてゐた。かくて盡きせぬ名殘りの裡に宴會は終り 陛下には御少憩後同三十分大戰會場の講堂へ臨御、各皇族、親補職以上、一般元親補職その他に陪臨仰付られ畑中雅太郎大將、木越安綱、部展內中將等の日露戰役の戰蹟談を天聽あらせられたが、各將軍の奉上する戰蹟の中に御祖父明治大帝の御雄圖をしのばせ給ひ御感いと御ふかげに拜された◇次で、陛下には陸軍省新調の作戰にかゝる滿洲戰蹟映畫並に吉田技術本部長御說明の高射砲および觀測器等の新兵器を天覽あらせられ、午後一時四十分大運動場へ成らせられ、柳川騎兵學校長御說明の同校職員の高等、障碍馬術、香椎戸山學校長御說明にて三十六名の將校下士卒の銃劍術等の武技を御觀覽、同二時十五分一同起立敬禮と君が代奏樂裡に御機嫌麗はしく還幸あそばされた

廢兵に御下賜 宇垣陸相拜受

【東京電話】畏き邊りでは十日陸軍記念日に當り廢兵に對し一萬五千に金一封の御下賜金あり、宇垣陸相は午前十時宮內相に出頭、一木宮相を通じ拜受した

三百萬市民の上空で六十三機が大編隊飛行

加藤教官等の高等飛行の妙技 ◇—帝都の記念祝賀大飛行

【東京電話】滿二十五周年陸軍記念日大祝賀に氣勢を添へる帝都訪問大祝賀飛行は十日午前九時半から所澤、下志津兩陸軍飛行學校並に立川飛行第五聯隊の乙式、八八式偵察機、甲式戰鬪機、合計六十三機の大編隊を以て麗々しく擧行された。この日早朝根據地を發した各機は午前九時半帝都訪問の壯麗なる編隊を上空に現れ、六十三機整然たる編隊を以てまづ九段靖國神社に明十の英靈を弔つた上、東方面より小松川町に出で、こゝから折返して千住、隅田川の河口を經て市の南半部の上空を縱橫に飛び、同三時三百萬市民の熱狂裡に大編隊飛行を終了した。一方所澤飛行學校加藤教官外二將校の戰鬪機三機は上野公園上空にて編隊より離れ、十餘機を作り三千米の上空にて宙返り、逆轉、橫轉、木の葉落し、錐もみ等の妙技を揮し、更に上野公園上空にても同樣陸軍高等飛行術の最高水準を示す演技を見せ大成功裡に歸還した

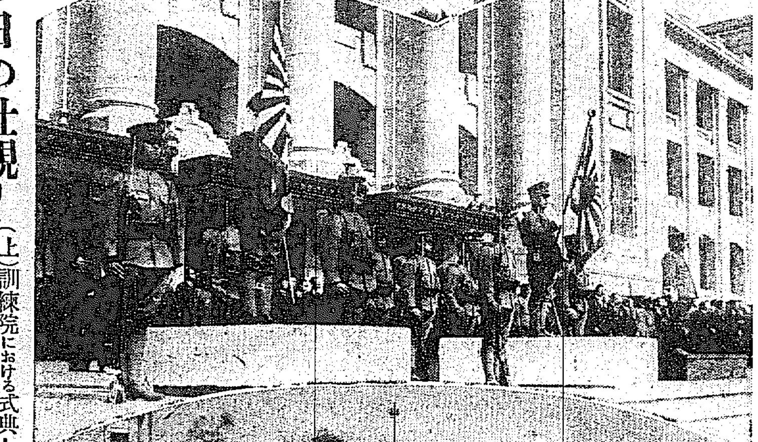

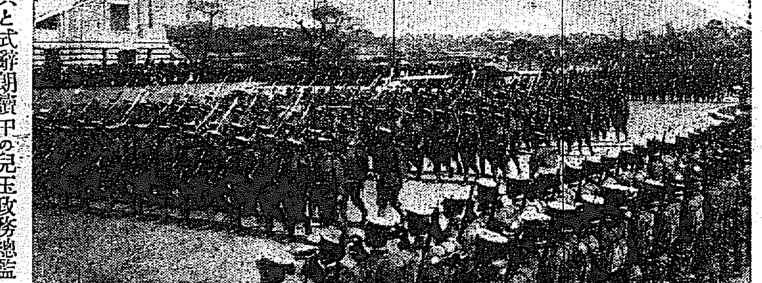

この日の壯觀！

（上）訓練院における式典と式辭朗讀中の兒玉政務總監（下）本府廳舍前における分列式（上は七八、七九兩聯隊の軍旗と南軍司令官（下）歩兵の分列行進

京城神社臨時祭典から祝典第二日は始まる

模擬戰、式典、分列、祝賀宴 祝賀氣分充ち滿つ

陸軍記念日大祝典の第二日は十日午前九時よりの京城神社臨時祭典をもつてはじめられ、十時より光熙門外で模擬戰、十一時卅分より訓練院で式典、續いて奏樂行進が總督府前まで、午後一時卅分より總督府前で分列、一時卅分より慶會樓で官民合同の大祝賀會が開かれ、官民總員、全市を擧げて祝賀氣分にひたつた。なほ夜は七時より本社來青閣で上原第十師團長が、國際平和の現實性と帝國陸軍の軍備について大獅子吼を試みて國民の覺悟を促し、また兒玉政務總監の放送、花電車、花火、展覽會、活動寫眞、その他で記念日が綴織される

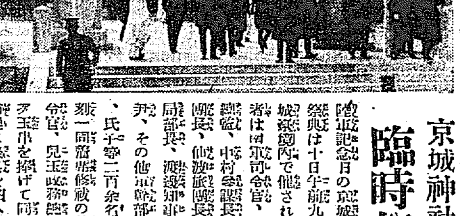

京城神社臨時祭

陸軍記念日の京城神社臨時祭典は十日午前九時から同神社境內で催された。參列者は南軍司令官、兒玉政務總監、中村參謀長、上原師團長、柳澤旅團長、各局部長、渡邊知事、關水府尹、その他軍將部、公職者、氏子等二百余名あり、定刻一同着席修祓の後南軍司令官、兒玉政務總監以下順次玉串を捧げて同四十分嚴肅裡に祭典を終へた

式典始まる ◇—訓練院前の盛觀

この日訓練院頭は惜みなき春光に充ち滿ちてゐた。午前十時半光熙門外の演習を終了した軍隊その他諸團體は續々集合し、さしもの訓練院も人をもつて埋められた。臨して設けられた式壇に對し正面は京中、龍中、高商、京師、醫專、鐵道學校の諸生徒、左側は陸軍の代表部隊、右側は在鄉軍人團、青年團、消防組、青年訓練所生徒整然と諸列する、祭壇背後の來賓席には府內の公職者を始め一般官民約一千名參列しこの＝總數＝五千余名にのぼる。午前十一時二十分『氣をつけ』のラッパ鳴せらるるや、式典委員長兒玉政務總監は南軍司令官上原師團長その他を從へて入場する、ついで『足匹の曲』吹奏せられ、一同最敬禮のうちに二十師團の軍旗は七十八、七十九の聯隊旗に守られて設けの壇上に奉迎された。場勝として隙もない、照りゆる二流の軍旗、太陽はあくまで輝き、春の空はあくまで晴れ渡つてゐる。軍旗を戰鬪によつて作られた沈默の一時、胸の底からわき上る

＝皇國＝に生れた有難さを感ぜずには居られない。軍旗奉迎は終つた。ついで委員長兒玉總監壇上にのぼり、別項のごとく式辭を朗讀し、續いて南軍司令官壇上に立ち、その發聲の下に參列者一同『天皇陛下萬歲』を三唱し、遠く南山にその響きはこだました。かくて同三十分陸軍記念日式典は終りプログラムは奏樂行進に移つた

總監式辭

こゝに第廿五周年陸軍記念日をトしこれが式典を擧行するに至りたるは最も慶祝に堪へざる所なり 明治卅七八年役は東洋の安危並に帝國の興廢に關する大事件なりしが幸に陸海兩軍の奮戰と擧國一致の後援とに依り大勝利を得東洋平和の基礎を確立し帝國の國威を發揚し其の地位を五大強國の一に進めたり殊に陸軍に在りては開戰以後出征將卒の努力は各地偉功を奏しなかんづく明治三十八年三月十日戰史上未曾有の奉天大會戰に於ける徹底的勝利を以て戰局の終焉を告げたり其の赫々たる勳績は國民の齊しく欽仰する所にして國家至高の犧牲たる戰死病歿者の英靈は歲時弔祭今なほ昨のごとし翻つて世界の現狀を見るに今人類の欲求する恒久平和は容易に實現せず帝國人は世界平和の保障に於て最も重大なる責任を感じ國民精神の作興を要すること痛切なりこの秋に方り社會一般の風潮は漸く文弱に趨かんとし國威の發揚に於て憂ふべきもの甚だ少しとせず國民須らく本記念日を轉機とし勇武なる諸先輩の偉績を追懷すると共に剛健なる氣風と質實なる思想とを養ひ勤勉にして各自の業務を勵み以て國運の隆昌に寄與せんことを期すべし

昭和五年三月十日
第廿五周年陸軍記念日祝典委員長 伯爵 兒玉秀雄

◇—慶會樓における大祝賀—◇

奏樂行進 壯觀を極む

奏樂行進は式典終了後午前十一時三十分より直に行はれ、式典參加諸團體は軍隊ラッパ隊を先頭に左の順序によつて訓練院より黃金町に出で、六、五、四丁目を經て總督府前に至り、鍾路通りに出で右折し、安國洞に入り、總督府廳舍東門に到つて終了したが、日の丸の國旗に飾られた街々を奏樂につれて數千の隊列が行進する光景は壯觀であつた

京城師範學校、京城中學校、龍山中學校、京城商業學校、善隣商業學校、鐵道從業員養成所、青年訓練所、青年團、消防組、在鄉軍人團、步兵一個大隊（步七八聯隊第三大隊、步七九聯隊第一大隊）砲兵一個大隊（野砲二十六聯隊第一大隊）

分列式 整然＝堂々 本府廳舍前で

總督府廳舍前における分列式は奏樂行進に續いて午後零時半より開始せられ、二流の軍旗は廳舍正面玄關前に奉安せられ、兒玉政務總監、南軍司令官以下係員一同參集すれば、ラッパの吹奏裡に奏樂行進と同樣の順序をもつて分列行進は開始され、大將の閱兵も頗る親しい南軍司令官は一段高き處に立つて一々擧手の敬禮をもつてこれにこたへ、整然堂々の分列式は同一時終了した。なほ平壤飛行聯隊の偵察機三機も同時刻上空を飛翔してこれに參加し、一段と精彩を加へた

大祝宴開かる

總監の挨拶＝發聲で 高らかに萬歲三唱

分列式終了後午後一時半より景福宮慶會樓における京城府主催の官民合同の大祝賀會は開かれた。會するもの軍部、總督府、その他の官民無慮二千余名、特に日露戰役における名譽の廢兵および戰病死者遺族五十余名が招待せられたのは會衆に深き感銘を與へた。祝宴は委員長兒玉總監の挨拶あり、同兒玉總監の發聲で高らかに萬歲は三唱せられ、それより折詰を肴に冷酒を酌み交しながら歡談湧き返り、稀に見る盛會裡に午後二時半閉宴せられた

興業債券發行

【東京電報】興業銀行は第百三十二回興業債券を發行するが、條件は左の如くである
一、發行價格一千萬圓
一、利率年六分
一、發行價格額面
一、拂込四月一日

今夜 上原中將の講演と戰役回顧の映畫 十日午後七時より本社來青閣で 入場無料（但し十三歲以下の入場はお斷りします）

糸價補償の條件と資金融通

第二回委員會で決定

【東京電報】糸價安定融資補償法施行に關する細目決定のための第二回糸價安定委員會は八日午後二時半農相官邸に開會、政府原案通り左の如く決定した
政府が損失補償の契約をするには左記要項に基く事を決議せり
一、損失補償條件
（イ）損失補償は昭和五年六月十日迄に融通したる資金につきこれをなす
（ロ）補償金額は擔保生糸、一荷口（一千斤）につき一千九百圓を限度とす
二、銀行のなす資金融通條件
（イ）擔保生糸一荷口に對する融通金額は一萬二千五百圓（百斤につき千二百圓）とす
（ロ）資金融通には生糸の製造又は加工をなす者の振出したる一覽拂約手を用ふ
（ハ）擔保たる生糸は資金の融通を受くる者が昭和四年度產繭にて製造又は加工せる輸出向機械生糸にして最低格以上倉入百千斤以上の品質量目を備ふるもの一荷口たること
（ニ）擔保生糸は農林大臣の承認を受けたる方法に依る檢査に合格し農林大臣の指定する倉庫に保管するものとす、これに對しその倉庫の發行したる倉荷證券を用ひ質權を設定せしむべき事
三、損失補償契約の相手方は正金銀行、勸業銀行、農工銀行、中央金庫、その他の諸銀行又は神戶にて生糸の擔保に資金融通をなす銀行にして農林大臣の指定するものたる事
四、以上の外糸價安定融資補償施行に關し必要なる事項は農林大臣に於て適宜これを定む

實行豫算施行 十日勅令を以て公布さる

【東京電話】十日勅令第廿七號を以て各國務大臣副署の上昭和五年度にて前年度豫算を施行する件左の如く公布せられた
昭和五年度にては憲法第七十一條に依り前年度豫算を施行す

義務費問題 貴院を說く 政府の方針

【東京電報】義務教育費問題に關する貴族院側の形勢強硬なるに鑑み政府側は今後機會あるごとに政府の方針につき說明諒解を求める事となつたが、この折衝には主として江木、井上各大臣、鈴木書記官長、一宮房治郎氏等が當る事となつた

反對すれば貴院改革 與黨側の意向

【東京電報】義務教育費國庫負擔增額問題に關し貴族院の空氣險惡なりとの說あるにつき民政黨側は義務教育費中小學校教員の俸給全額國庫負擔主義は民政黨の重要政策である、その實行については一時に全額負擔をするにあらず財政の緩急をはかり全額負擔に達せんとする事が骨子である若し貴族院にして徒に反對せんとせば吾等は輿論を背景に貴族院の根本改革を期すべしと強硬說を述べてゐる

＝人＝

◇渡邊定一郎氏（京城商議會頭）昭和製鋼所問題で上京中のところ十日午後六時五十分釜山驛著歸
◇戸嶋祐次郎氏（京城商議副會頭）上京中のところ十日朝歸城
◇福井藤治氏（東京第一聯隊參謀長）九日夕入城天眞樓へ▲岩下大佐）十日朝入城
◇金時神氏（慶南財務部長）九日夜入城備前屋旅館へ▲馬場五郎氏（忠南金組聯合理事長）同上▲坂本秀雄氏（咸北道立醫院醫官）同上▲廣瀬眞吉氏（朝鮮國際通運支店長）同上▲松村宇右衞門氏（大同生命朝鮮監督所長）十日朝入城同上
◇增川濟吉氏（咸興殖銀支店長）九日夕入城京城ホテルへ

あすの天氣（11）

豫報 晴一時曇（十日正午發表）
高氣壓は支那北部から朝鮮を經て本邦方面に擴がつてゐる全鮮一般に天氣がよく靜和である明日は天氣がよく朝は寒い
九日最低零下三度

日米軍縮協定成立有望と見らる

松平、リード兩全權 交渉進捗の程度

【ロンドン九日發聯合】松平、リード兩全權は屢々會見して日米交渉の歩み寄りに努めつゝあるが、目下迄の進捗程度は左の如し
一、日米の補助艦總括七割要求に關しては日米主張の相違僅少となり協定成立益々有望である
二、八吋大型巡洋艦七割要求に關し米國は一九三六年迄には十五隻以上を建造せざることを何等かの形式に明示し、日本は現有勢力維持とし一九三五年改めて協定す

安全保障の協定に佛國奔走

協定が出來れば建艦を半減せんと

【ロンドン九日發聯合】佛國全權ブリアン氏は安全保障協定に奔走しつゝあるが、もし右協定成立可能ならば佛國がその尨大な海軍建造案を半減することも必ずしも不可能でないといはれて居る。ブリアン氏は九日チェッカースの別莊にマクドナルド首相と會談したが、更に十日午前中にはマクドナルド首相、ブリアン佛全權、スチムソン米全權の三巨頭との會見あり、一方松平、リード兩全權も十日午後會見のはずである

ブリアン全權 英首相と會見 保障案で奔走

【ロンドン九日發聯合】ブリアン佛國全權は九日チェッカースの英國首相別莊にマクドナルド首相と會談したが、ブリアン氏は同日の會談で自己の主張する五國保障協定締結案につき說明き交渉を進めたものゝ如く、ロンドン會議後左の通り語つた
本日の余とマクドナルド首相との會談及びヘンダーソン英外相、クレーギー英外務省米國局長、佛國の補助全權マッシグリ氏との會談はまだ私案的域を脫せず、從つて茲に會談の內容を發表するは無用のことだ、しかし本日の會談で余は重ねて佛國の立場を力說したこと並に會談が政治的性質のものであつたとは事實だ

タフト前大統領 赫々たる生涯を終る

◇……米政府公式喪に服せん

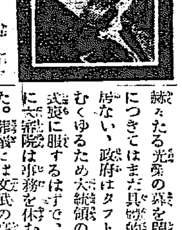

【ワシントン八日發電】既報＝病氣療養中の前大統領タフト氏は八日病あらたまり遂に午後五時十五分ワイオミングの自邸で七十三歲の赫々たる光榮の幕を閉ぢた。葬儀につきてはまだ具體的に決定してゐない、政府はタフト氏の功勞にむくゆるため大統領の命により公式喪に服するはずで、殊に議會並に大審院は事務を休むことになつた。葬儀には文武の高官をはじめ上下兩院より各二十名が議會を代表して參列するはずである（寫眞はタフト氏）

元造釀 三巴酒造合資會社 京城

春川街頭を長驅して 一擧京城占領に迫る
觀戰の大衆三萬を算し 攻防兩軍の肉彈戰

陸軍記念日に相もふさはしい壯烈無比の連合演習は、陽光うらゝかな十日午前十時より光熙門外で開かれた。京城占領の

目的を もつて春川方面より前進した東軍支隊（歩兵二大隊半、騎砲兵二中隊、工兵一小隊）は織田歩兵中佐指揮の下に、京城守備の任を有する海老名歩兵少佐指揮の京城支隊（歩兵一大隊、野砲兵一中隊）を一擧に屠らんとし、猛然敵に肉薄すれば防禦軍また必死となつて防戰に努め、彼我の距離三百米に接近するや、歩兵戰闘まさに高潮に達し、攻擊軍は砲兵火の全力を攻擊點に集中し、防禦軍も勇猛果敢に對戰し、毒ガスを撒布して攻擊軍を惱殺せんとし、彼我の銃砲は火を吐きその音殷々として轟に天地も震動す、攻擊軍はこれに屈せず躍進また躍進こゝに突擊準備を整へた。しかも砲兵は煙幕射擊によつて防禦軍の第一線を白煙を以て蔽うた。時こそ來たれと攻擊軍は決死の鐵條網破壞隊を前進せしめ、防禦軍必死の防止をものともせず鐵條網

構成に 成功し、突擊準備全く成り第一線將士は銃を撫して突擊令を待つ。忽ち起こる突擊のラッパとゝもに全線起つて防禦軍の陣地に迫り、猛烈壯烈なる白兵戰となつて一大修羅場を演出し、攻擊軍飛行機は敵の上空より爆彈を以て彈丸を浴びせかけ攻擊軍は强固なる陣地を推進し殺到をあげて敵陣深く突入せんとすれば防禦軍は手兵を以て敢然逆襲に移り、壯烈極まりなき肉彈戰とならんとして演習中止となつた。時に十時半。この演習における學生軍の活躍はめざましいものがあつたが、學生軍は京城師範三百五十名、京城中學百二十名、龍山中學百七十名、京城醫專九十名、韓國醫專八十、鐵道從事員養成所百名で、京城、龍山兩青訓も參加した。なほこの日壯觀を見ようと押しかけた觀衆は三萬を超ゆ、兒玉總監、今村内務、森岡警務、松本專賣各局長、渡邊山林部長、松村土地改良課長、渡邊知事、關水府尹等の

來賓は 南軍司令官、上原師團長等と心地よげに見いつてゐた

五彩の一吹雪
我社の祝賀ビラを撒布

時ならぬ落花だ、五彩の吹雪だ、散る、散る、早春の大空に本社の五色の祝賀ビラ十萬枚が散々とふつてゐる、午前十時だ、本社の祝賀ビラをのせたサルムソン機が西尾三郎大尉の操縦で汝矣島を發して、京城上空を數旋回して居る、巧な操縦である。ほがらかな太陽の光りに浮いてゐる島のやうに輕快だ、十萬枚のビラが散つてゐる

京城をうずめる様に散つた、地上で、ビラを追ふ子供等の姿がたのしさうだ。正午、午後一時、三回にわたつて西尾機は祝賀飛行をなし、空から佳き日の喜びをなげてゐた

從軍を語る 南大將
ゆふべDKから放送

陸軍デーの記念放送第一日の午後七時廿五分、貞洞のDKに南軍司令官が來た、松田參謀その他を從へて、同卅分から全鮮に『旅順と奉天』の講演を放送した、草稿なしで、卅七分間、堂々たる卓說を歯切れよく演說し、その雄辯に、ファンを喜ばした、大將となつての初放送、しかも若かりし大將が從軍の追懷だけに、放送は大將にも感慨多く見受けられた、講演後、共鳴室で小憩し、雄勁な筆で揮毫して龍山官邸にかへつた

岡本一等卒は市民葬で葬る
煙幕點火の慘事に同情集まる

【大田特電】大田における二十五周年陸軍記念日は九、十の兩日極めて盛大に擧行すべく

準備を 進め第一日九日は歩兵八十聯隊大田第三大隊、在郷軍人分會、中學校、青年訓練所聯合の下に午前六時より大隊對抗演習開始、夜間演習および捜索、便衣隊の活動、爆破演習等を了へ陣地攻防演習に入るや十時二十分頃煙幕大隊第九中隊歩兵一等卒岡本千一氏は攻擊軍の直接に伴ひ煙幕を張るべく火藥に點火した瞬間に爆發し左頭蓋骨折の重傷を負ひたる椿事あり、演習參加中の偕成病院軍醫の應急手當を施し直ちに三大隊に運搬手術を施したが遂に絶命した、岡本一等卒は高知縣幡多郡沖の島村大字弘瀬の出身で來る四月退營のはずだつたもので洵に惜まれてゐる同氏は先に銃劍術で負傷し二ヶ月余入院した事あり、今又この慘事を見たる事とて

隊内は 勿論大大田市民の同情は俄然と集まり、市民葬を營むべく協議を重ねつゝあるが大隊でも郷里に照會等の關係あり、回答を待つて軍隊葬を行ふはずであるが、十一日大隊で告別式を行ひ同日午後四時二十分[illegible]第二小學校敷地（負傷の現場）で悲壯なる市民葬を擧行する事となるであらう（寫眞は岡本一等卒）

小橋前文相けふ喚問さる
兩角判事が取調べ

【東京電話】小橋前文相は起訴後最初の喚問を受け十日午前九時東京地方裁判所に出頭、兩角豫審判事の取調べを受けた

早春狂亂譜

馬車馬狂奔し少年を即死さす
女二人にも重傷を與ふ けふ南大門の椿事

十日午前十時五分南大門商品陳列館前にさしかゝつた蓬萊町二丁目馬車挽き權明順の荷馬は折柄南大門から京城驛方面へ向つて

進行中 の電車が急に門外に現れたのに驚き、離れたし挽子のしめる手綱をたち切つて狂奔、附近通行中であつた府内本町五丁目一〇番地渡邊タネの長男三好（七）を車の輪に即死せしめ母親タネ（三）、泉町七四番地朴長植の妻民氏（三）の兩名に重傷を負はせ蓬萊町方面へ向け更にかけ廻つて漸く附近の人々の手に鎮撫、三好は頭部強打、腹部は右足腿部右足首を

骨折の 程度で生命には別條ない模樣である

バード少將ら歸る

【ツネデイン（ニウジランド）九日發】南極探險隊バード少將の一行中四名は九日當地に着いた。なほ探險船シチー・オブ・ニユヨーク號は十日着見込である

南大門で出血負がかゝえたまゝ自動車で旭町龍戸病院へかつぎこんだが途中赤のついた學生帽に二合近い血をためて同病院に着いた時は最早何等の手當ての施しやうもなかつた。一方母親タネ氏は

夫に死なれ母一人子一人
ベットに横はつて不遇を喞つタネ女

親一人子一人の家庭で愛兒三好を失つた母親は昨年夫に死なれ一週忌をすまして間もないにこの災難に田中丸病院のベットに横はつたまゝ我兒の身の上を案じつゝ涙の中にこの不幸事をかこつてゐる

昨日妹トミ（京城驛構内食堂伊勢市爐の妻女）が遊びに來て今朝九時五十分の汽車で仁川へ歸るのを見送つての歸りのことです。三好をつれて氣持ちよく送つて歸り郵便局の前まで來ると電車に驚いて馬があばれだし逃げる暇もなく遂にこんなことになりました。今から思ひだせば三好が妹トミと離れる時いやだくと泣いたのもこんなことの虫のしらせであつたかも知れません

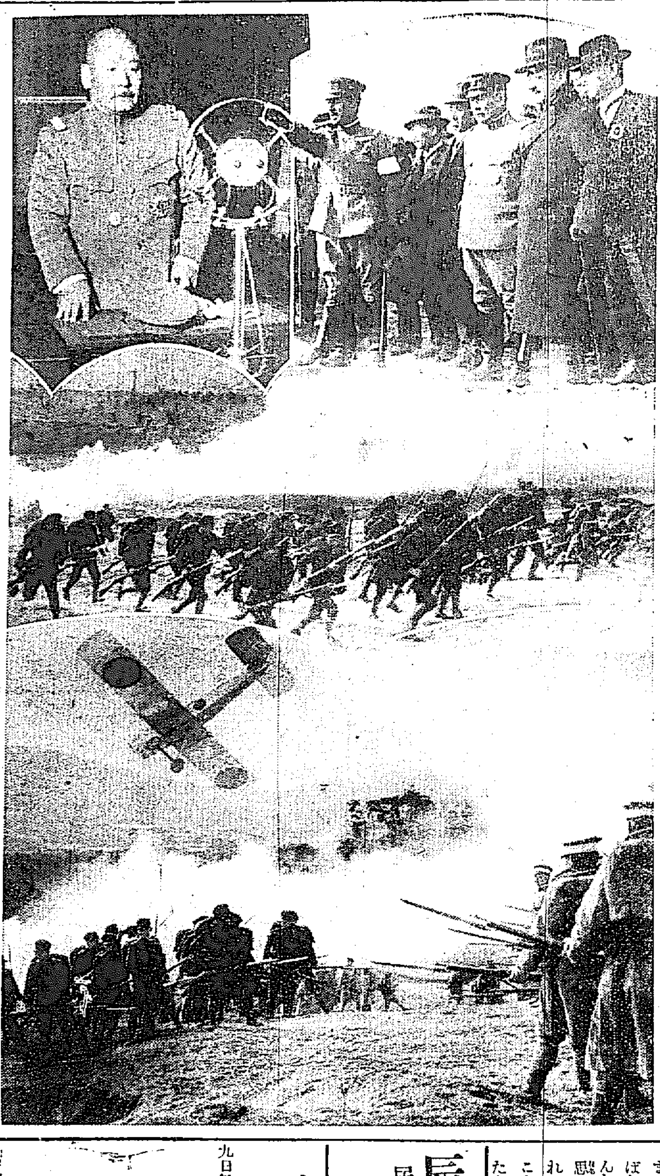

記念日畫報（十日）

上右は模擬戰闘戰中の右より兒玉政務總監、南軍司令官、手をかざせるは戰況說明中の高山歩兵七九聯隊長（上左）は南軍司令官の九日夜の放送振り（中）は學生軍の攻擊（下）は休戰命令の下つた刹那

きのふの催し

柔劍道

第廿五回陸軍記念日武道大會柔劍道大會は九日午後一時から龍山鐵道學校道場で在城柔劍士五百余名參加なし盛大に催された、

柔道 昨夕刊後の戰況は、京師の田邊初段一級七人を拔いて八人目の負となり初段試合は兩軍伯仲し二段試合に入るかくて後紅軍勝つ

劍道 持田、須貝兩氏の鐵聲、相内氏の試合あり、大森流居合子範士に次いで一般軍隊對抗試合あり終つて有段者試合を開始し模範試合に移り午後七時盛會裡に散會した

大角力

第廿五回陸軍記念日祝典大相撲大會は九日午後一時から龍山練兵場特設土俵に肉彈を競うた午後一時よりは軍隊和役各選手の好取組に好角家を喜ばせ午後三時頃より一般飛入り相撲に興味をわかせ續いて京城素人と相撲の强剛の醉合せあり、盛會裡に午後七時過ぎ散會した

運動會

第二十五回陸軍記念日祝典大運動會は九日午後一時から龍山練兵場特設トラツクにおいて現役兵並に一般市民參加の下に盛大に催され障礙物競走、一人二脚、殊に飛び競走では觀衆を笑はせスプンレース二百米、梯子クグリ、二人三脚、提燈提灯、四百米、パン喰ひ競走と順次擧行し樽轉がし盲馬競走、六百米競走を行ひ午後六時盛會裡に散會した

タクシーが突きあたる

九日午後八時四十分黄金町通三丁目キングタクシー運轉手金甲得が客を乘せ運轉して京城驛方面より龍山に向け疾走中あやまつて鷲岡町京屋所より一本目の電柱に衝突、自動車の前部を破損しただけで幸い運轉手には負傷がなかつた

家を追はれ毒死す
放蕩に身を持崩した男

放蕩に身を持ち崩して親兄弟から追はれ遂に三十歳を一期として寂しい旅の空、旅宿の一隅に死んで行つた男―九日夜九時頃本町五丁目松家旅館へあはたゞしく飛び込み宿泊を申込んださせた男があつた。女中が寢室の用意中嘔吐のため便所へ案内し寢具に伏せてから玉のやうな汗をながし苦悶しはじめて同旅館では名越氏がたゞならずと松本病院に急報來診を求め手當を加へたがクローム酸加里の中毒がおくれて名越氏の手厚い手當もだめ遂に苦悶の中に息をひき取つた。右は所持の名刺に依つて福岡市西新町表具師島井興四郎（二〇）と判明兩親兄妹は大分縣日田郡小串村にあり兄及び妹の二人にあてた遺書に依ると若い頃からの放蕩で家を離れて流れ歩き今ではその日くの生活にすら事缺き今更に國許へは歸れず自殺する旨認めてあつた

辰雄 心配イラヌ 居所知ラセヨ ケイ

身許の判らぬ死體

九日午前十時頃、高陽郡延禧面延

[illegible]河口閭之島に年齡五十歳位の貧困者風の朝鮮人が死亡して居るのを高陽民が發見して所轄西大門署に屆け出たが、檢視の結果病死と判明、身許不明のため死體は高陽郡に引渡した

一棟を焼失

十日午前二時十五分高陽郡龍江面阿峴里九九黄鳳鶴方より出火、わらぶき平家一棟二百圓を燒失して同三時廿分鎭火した。原因はオンドルの焚口から

義母との戀でガス心中を遂ぐ
六通の遺書を殘し 本夫の歸來を苦に

【釜山特電】悩ましい春となつてかけ落ち、家出などの戀愛沙汰が頻發するが不倫の戀におちた親子が炊事用のガスを利用して心中を遂げた事件がある。女は釜山府寶水町三丁目一番地佐藤塚太郎（二〇）の妻ちよの男は同家の養子志六で志六の實父武作内妻ゑが九日午前十時頃訪問したところ雨戸が閉ざされており不審をいだき附近の人々と立合のもとにこぢあけたところ室内にガスが充滿してをるから火を用心せよと張紙がしてあり兩名は四疊半の部屋にある押入のなかに窒息してたをれてをり塚太郎ほか親族六人などにあてて六通の遺書があるほか部屋のなかの臺所は全部ふさいであるなど覺悟の自殺であること判明した塚太郎は目下郷里へ歸省中で十日釜山へかへるはずであるから不倫の戀にたゞれてゐた二人が前途をはかなんで心中したものらしい

快翔六時間
日支飛行好成績 逆風に遮られ乍ら豫期以上の大成功

【靜岡電報】上海福岡間國際航空路第一回試驗飛行歸路は往航使用機ドルニエ・ワール機を以て樂本飛行長安田操縱士同乘九日午前八時五十八分上海發歸航の途につき途中一〇米の向風のため往航が一時間餘計に要して五時四十九分で、午後二時四十七分無事福岡に歸着した、第一回試驗飛行は豫期以上の大成功である

一路東へ
日支連絡の歸還飛行

【上海電報】日支連絡第一回試驗飛行に記録的短時間で見事に成功したドルニエ・ワール機は九日午前七時五十八分（日本時間八時五十八分）朗かな陽光を銀翼に浴びつゝ居留民

歡呼裡に ブラックボイント露水堰を離れ機首を東に定めて一路歸還飛行の途についた

諸學者の推奨する 合理的 大鑑定 運命開拓

貴下は!! 貴下の骨相を調べた事が有りますか? 人相骨相、即ち諸君の頭や顔を見て出世の身の上にありとあらゆる事がくわしくわかります

鑑定は百般に亘る 三三例をあげれば、就職、事業、商賣、結婚、縁組、家相、方位、旅行、失せ物、病氣、家庭の悩み…自分は今後如何になるかと云はずに來て見やしやんせ 妙日に當るよ

神相 鑑定時間 朝八時より夜八時迄 場所 京城花園町五九番地 宿屋豐後屋のナラビ（電車通り）

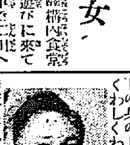

觀相 南嶽 王師

三人組は大泥棒
鄭方を襲つた事も自白

去る三日午前四時頃、高陽郡龍江面阿峴里八十五番地、自動車運轉手鄭箕鉉方に忍び込まんとして處女金東山（一）に發見せられて果さず、鄭が憤怒し同女の頸を短刀で傷つけ治療一週間の傷を負はせた犯人については西大門署で極力捜査中のところ、十日午前二時頃同署井口、鄭兩刑事が管内巡邏中阿峴里元火葬場裏土幕中に潜伏中の不審の男三名が寄り合つて居るを發見して取調べると右は本籍慶北藥町四丁目二三二番地、住所不定崔澤こと金壽萬（三）本籍府内松月洞、住所不定村昌浩（三）本籍水原郡西新面、住所不定李鍾夔（もと）といひ前記李、村兩名共謀の上かねて知り合の間である鄭方に忍び入ろうとしたが、鄭に知られて仕損ぜんとしたが、金をそゝのかして忍び込ませて失敗した旨自白した。なほ余罪多數ある見込みで引續き取調べ中

一日連絡の試驗機出發す
けさ大阪から太刀洗へ向ふ

【大阪電報】天候不良のため延期されてゐた日本空輸會社の東京、京城間一日連絡試驗飛行下り便は十日午前六時四十五分小川飛行士のユニバーサル機を操縱して立川を出發し同八時五十分大阪着、同九時二十五分朝霧をついて大刀洗に向つた

ロシアへ無電通信
米國會社から出願

【ニユーヨーク八日發】アメリカ大無電會社ラヂオ・コーポレーシヨンは今般南阿ケープタウンおよび露都モスコーに對する無線電信の大計畫を完成し八日國際當局に通信許可願ひを出したなほニユーヨーク市外ロッキーポイントに十一個の電信設備ある無電送信所建設方をも同時に出願した

A ウンと値の安い 新柄揃ひ 本セルは丸英へ 三月十一日ヨリ五日間 實用片側帯特賣デー

實用堅牢

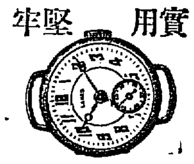

腕巻時計特價賣出し

御入學や卒業や御進級の御祝には是非弊店の腕時計を

クローム側 拾型 アンクル リボン又ハ皮付 十五石入 金五圓均一
同 同 同 同 金六圓均一
同 九型 同 同 同 金拾圓均一
同 八型 同 同 同 金拾參圓均一
十八金側 拾型 同 同 同 金拾圓均一
同 九型 同 同 同 金拾四圓均一
同 八型 同 同 同 金拾六圓均一

◎金輸出解禁に伴ふ全くの廉利値段、數に限り有り賣り切れぬ内御早く御求を願ます

四月二日限り

京城府本町二丁目 標準時計 村木時計店 電話本局四七一・四七二番 振替京城三一一九〇番

利益に猛進されよ

拝啓不景氣を恐るゝ必要はありません。小資本を歎く必要もありません。不景氣は益々深刻化してゆきます。競爭は倍々激烈を加へてゆきます。何れの時も何れの場所でも商法と方法によつては賣れて出來るのです。良品は決して賣れ残りはしません。要は實行です。一日も早く斷行すれば一日の利益があります。其鍵は?毎月發行の「ヨイ商賣」が八十頁四六倍版に儲かる商品、賣れる品、良い門戸を開ける有利な商品と有益記事を滿載し流行商店の實例を多数掲載し家の繁昌が確實です。一ケ年分郵券十錢申込者に限り御送付致します。理容文化・百貨問屋 東京下谷徒町三丁目上野驛前大通 伊藤萬藏商店 同業者以外は絶對お斷り

産兒制限 月やく 下し薬を買ふ人は、先づ當所へ問ひ合せてからにしないと失敗します。効能說明書申込あれ。◎安全な醫藥 有害品 無効藥多し（御注意） 秘密郵名で送る。産婆 東京スガモ四二竹田注

サック 上製十打五十錢 一打 ... 九十錢 男子専用具 五圓 女子専用具 三圓 前金送料不要 代引手數料二十錢 京都市一條大將軍 中西藥局

四月一日ヨリ メートル法實施 貨客運賃改正

貨物等級改正…生活必要品の運賃が低廉となる 施扱新設…纏つた貨物は施扱が便利で運賃が安い 小口貨物の集配…鐵道の手で戸口から戸口まで料金が安くて手數がいらぬ 旅客運賃率改正 一粁につき 一等 四錢四厘 二等 二錢八厘 三等 一錢五厘五毛 （貨物運賃及等級表ハ便宜、京城古市町朝鮮鐵道協會ニ於テ發賣シテ居リマス） 朝鮮總督府鐵道局

生徒募集 ○中學科 第一學期生 百名 ○中學科 第二學期生 若干名 ○普通文官受驗準備科 若干名 願書受付 三月三十一日迄 入學隨意 ○本會ハ各種學校ヘノ入學又ハ就職セントスルモノ、豫備教育ヲナス京城唯一ノ機關ナリ（規則書ハ來談又ハ二錢切手封入申込アレ） ○事務所 京城府禮智洞一八六（中林方） 京城速成夜學會

金牌受領

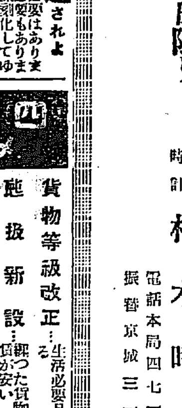

大阪市西區靱中通一 三宅堂

ノーシン！ノーシン！頭痛に「ノーシン」で

父徹州儀病氣中ノ處養生不相叶三月九日午後九時八分永眠致候此段生前辱知諸賢ニ謹告申上候
追テ告別式ハ三月十一日午後四時自宅ニ於テ相營ミ申候
生前ノ遺志ニ依リ供花放鳥ノ儀ハ堅ク御辭退申上候
京城府寺町三丁目三番地
昭和五年三月十日
嗣子 松原圖南
親族總代 瀧澤俊太郎
　　　　 荒井初太郎
友人總代 京城福井縣友會

南北戰爭の勇士 リ・ゼンドル將軍
來鮮して大和撫子を娶る 彼女の祖父は佛人

情熱の歌手 關屋敏子孃（一）

過去十數ヶ年混沌としてゐた半島樂壇が漸く濾過され正しき第一歩を地に植つけやうとしてゐる今日その最初の誇れとして世界的名歌手プリマ●コロラチユア●ソプラノ關屋敏子孃が伴奏者有島生馬夫人と共に春も序曲に入る此十六日なつかしき公會堂のステージに立つ。今は樂人最高の榮譽を表彰するレオナルドダビンチ藝術章を得て、外にあつてはまれにみるすぐれたるオペラの唄ひ手として『トシコ●セキヤ』の名をほしいまゝにし内にあつては我國が生んだ世界的な歌手としての聲價を一身に荷つた關屋敏子孃が再びわれ等にまみえんとするの日を數日後に控へて聽衆を重ねた彼女の今日までをふりかへつてみやう。

◇

明治維新、憂國の志士縱横に馳驅するの時外務省の顧問として頗々しき活躍をとげ、畏くも明治大帝の寵遇をうけたフランス貴族故リ●ゼンドル將軍——若き頃米國の風雲に名をつげたるを見、故國を跡にアメリカの土をふみ、南北戰爭に參加し、その智謀を利して到る所で大勝を博し一躍少將の列に加はつたこの熱血快男將軍こそわれらが今語へんとする關屋敏子孃の祖父である

◇

戰終つて我國の風土を慕ひその土をふんだ時の外務卿副島種臣伯は將軍の手腕を知り外務省顧問に推聘した。伯の郷に終始侍つた將軍はその片腕として當時多事多難をつげた我外交界に重要なる役割をつとめ、後に明治五年の臺灣征討事件には伯とゝもに渡支し、彼我間に開始された臨時會議の交渉に多大なる功績を殘した

◇

歸朝後、當時將軍との親交あつき大隈侯や陸奥伯の斡旋で池田いく子といふ女性と夫を營ひやがて絲子、愛子の二兒をあげた

◇

福島縣二本松藩の御典醫として知られた、名家の血統をうけつぎ日清戰役には川上操六大將の幕下として出征し、後同大將が參謀總長となり重大なる使命をおびて世界漫遊の途にのぼつたさい秘書役として隨行した關屋裕之介氏の許に成長した、その間の長女こそ情熱的唄ひ手として今は世界的に輝く關屋敏子孃である

早春　土井彩畝氏筆

鷄卵は煮る程不消化になる
調理方法による消化液所要量調べ

食料品の胃內に滯留する時間を調べると次ぎのやうな結果を示してゐる。即ち調理するにつれての滯留時間および、にるがよいか、やくがよいか、又生がよいかこの三種について調査したものである。若しこの胃における滯留時間が長く同時に消化液の量が多ければ、それだけ飽滿價が大になるわけである。左記牛肉は三瓦、ハムは三五〇瓦、鷄卵は二個、パンは二三〇瓦、馬鈴薯のにたものは三〇〇瓦あぶつたものは二〇〇瓦の胃滯留時間と消化液所要量

	滯留時間	消化液
牛肉(生)	四時間	[illegible]
同(炙)	三時間半	[illegible]
同(煮)	四時間半	[illegible]
同(生細挽)	同	[illegible]
ハム(截煮)	三時間五	[illegible]
同(細挽煮)	三時間	[illegible]
鷄卵(煮)	二時間半	[illegible]
同(半熟)	一時間半	[illegible]
同(生)	一時二〇	[illegible]
パン(生)	二時間半	[illegible]
同(炙)	二時間半	[illegible]
馬鈴薯(煮)	三時間	[illegible]
同(炙)	四時間	[illegible]

これによつて牛肉は生に近ければ近いほど胃における滯留時間が長く、同時に消化液の所要量が多い、つまり飽滿價が大である。次ぎに鷄卵はにるほど消化が惡くすることは半熟は胃に一時間半にたものは二時間、つまり一時間の開きがある。次ぎに馬鈴薯はあぶるとにるとでは大數な差を生ずるとがある。即ちにたもの二六三瓦、あぶつたもの二〇〇瓦においてすでに一時間の差があることによつてよくにると消化がよくすることがわかる

豚の挽肉で揚げ物の拵へ方

▲材料—豚の挽肉五十匁、かに半斤、鷄卵十個、筍(罐詰)二個、葛粉大匙二杯、醤油二勺、鹽小匙二杯(以上七人前)

▲調理—先づ豚の挽肉五十匁はラードで一寸いためておき、かにはかんから半分出して骨などをより分け(ラードでいためてもよく、そのまゝでも結構)椎茸は湯に浸しておいて軟かくなりましたら蕊を取つて細かに切り、筍は湯から出してこれもせん切りにしておきます

これだけの用意が出來たら鷄卵を割り、ぶた肉をまぜ鹽小さじ一杯を入れ大さじ一杯の葛粉を水でといて入れよくかきまぜ、厚さ二分位の一寸二三分位の隋圓形にまるめて蒸籠に濕した布片をひいた上にならべ熱湯にかけて約二十分位むして後取出し又片面を燒き、ほどよくやけたらどんぶりに溫い中に次のソースかかけてたべます。ソースは鷄肉のスープ二合(スープとして湯を用ひてもよし、これはにごつてをりますが充分味が出ます)お鍋に入れて、火にかけ醤油二勺鹽小さじ一杯を加へて沸立つたならば中さじ一杯の葛を水でといてどろ〱としたスープを作り肉團子の上にかけるのです。

中川伊勢吉と京山圓千代
十二日から浪花館に出演

浪界の元老で、浪界の立物大阪新家の元老で、女流の花形京山圓千代は合同で來る十二日から二日間明治町浪花館に出演する。一行には兩師の外に末廣亭辰丸、京山小圓太夫、立花左圓、藤川榮春、數島花人、中川勢鬼若、京山小太郎等が加はつてゐる

啓星女學院

府內明治町フランス教會內にある啓星女學院では第三回の卒業生を出す筈であるが來學年からは從來の本科と隨意科を家政學と研究科にあるため家政科は修身、家事和服、婦人服小供服、刺繍、刺し、研究科は英語、佛語、和服、裁縫婦人、小

ＪＯＤＫ プログラム
十一日（火曜日）

午前一〇、三〇　氣象概況、各地天氣

同一一、〇〇　料理獻立『アサリのカレー汁』日用品値段

正午　時報、ニュース

午後〇、一〇　ラヂオ學校　本年度中等學校入學試驗國語問題解説（一）　土居　山洋

同二、一五　婦人講座　結婚の準備に就いて　啓星女學院　平山　政榮

同三、四五　ニュース、官廳公示事項

同五、三〇　內鮮語講座　李　錦王

同六、〇〇　唱歌と童話（東京）　井　鐘　JOAK唱歌隊

同六、三〇　西道雜俎　李　金　奇山　一、愁心歌　一、打令外　ニュース、官廳公示事項、職業紹介事項（鮮語）

同七、〇〇　ニュース、官廳公示事項、職業紹介事項

同七、二五　趣味講座（邦語）地下金剛礦龍窟探險談　崔　完　奎

同八、〇〇　常盤津（東京）三世相（道行蝶吹雪）　淨瑠璃　常盤津丸子　同　喜三次　三味線　同　喜市松　上調子　同　喜久松

同八、三〇　長唄（東京）助六　唄　坂田　仙八　三味線　杵屋　六之助　上調子　杵屋　六士

同九、〇〇　浪花節　荒木又右衛門（上）　東家　昭燕

翌日プログラム發表、氣象概況、各地天氣實況時報國民保健體操

十數年前に年收十二萬圓
ビックフォード孃の財産の課税に一悶着

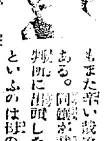

【ロスアンゼルス發聯合】稅に關する課稅問題で一悶着を起こしたお騷がせの米國の映畫女優メリー・ピックフォード孃は今度は相續稅の問題で裁判所に出頭しなければならないことになつた。金持もまた辛い哉である。同孃が裁判所に出頭したといふのは母の遺産相續稅の問題からですでに相續稅として五萬二千ドルを支拂つて居るにも拘らず又その外に三萬八千二百八十四弗の附加稅を納付すべしといふ命令を受けたからである

◇

ピックフォード孃の抗辯した所によれば同孃の母の財産百十萬ドルの內七十八萬八百ドルは母と彼女の共有物として三つに分けて委託資金としてあるから生殘つた人が當然その全部の所有者となり從つて州當局はこれに附加稅を課する權利はないといふのである

◇

なほ同孃はその證言中において一九一七年には年俸五十六萬ドル（百十二萬圓）を取りその內四十二萬ドルを貯蓄した。一九一九年には補給一萬八千ドルを取つて居たがその翌年から自分で映畫を作製するやうになつた。丁度この頃前記の委託資金といふのをはじめ母に對して一九一六年には年俸二萬六千ドル一九一七、一八年には五萬二千ドルづゝを支拂つたと述べてゐる。『御母さんに給料を拂つたのはどうした譯だ』と聞かれてピックフォード孃は左の如く答へた。

『母は私達個人の支出、寄附および鑑定支拂を整理して居ましたそれに子供のジャックとロッテイーの二人をその手許で育てゝくれたのでこれに對して支拂つたのです。母はわれ〱一家の家長で母がわれ〱にしてくれたことはほんとに有難いことでした。』（寫眞はピックフォード孃）

風流奴茶屋 (27)
稻岡奴之助　荒川芳三郎畫

盛りの花

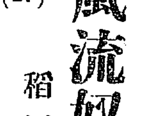

仁右衛門のいふとほり、お妙母子のためには醜い神樣の天降りかも知れなかつた。賤の乙女といふほどでもないが、氏も素性もないやすみ茶屋の娘が、大名の若殿に見染られ召出されるといふのは容易なはなしではない。正しく母子のものに運の神さまが惠みの御手を垂れさせたまふたといつても過言ではない。

しかし、お妙もお妙の母親のお茂も世間普通の女子とはすこしちがつてゐて氏なくて玉の輿に乘るといつたやうなさうした機から牡丹餅的の出世は夢にも願つてゐなかつた、いはばマア無慾恬淡な正直一圖の生れつきで、唯その日その日を無事息災に、母子睦じく暮すのを何よりも樂みとしてゐた。だからこんな木に餅のなるやうな話をきいても母子は一向喜ばなかつた、喜ばないどころか、お妙は自分が淸水の觀音堂で、さうした人から見染られたといふのを身の仕合せとは思はなかつた、いつそ世にもあられず、はづかしい、いまはしいことゝ思つた。

仁右衛門の方は母子とは雲泥のちがひで藪から棒のこの話を、今までは起きぬといふ慾張り主義であつたので、定めし母子がよろこび勇んで飛びついてくるだらうと思つたところ、二人があんまり嬉しさうな顏もないので、一寸拍子拔けがして、輕い腹立たしさを感じた。外では雨の音がだん〱高くなつて來て、少し風さへ出た模樣であつた。

「おう大分大降りになつて來たなこれでは折角の花もみなちつてしまふのぢや」

仁右衛門は惜しさうに舌打ちをして、

「花も盛りが何よりぢや、油斷をすれば直く散つてしまふ、女子も盛りが第一、うか〱さかりを過ぎてしまふたら、一生涯の運を取逃がすといふものぢやテ」

彼はいかにも老人らしい言をいつて皮肉の眼つきをして二人をじろ〱見遣つたが、直ぐ話しを元の本筋へ戾して、

「どうぢや、なんと有難いはなしぢやないか、お妙も今が花の盛りその時にこんな芽出度い奉公口が先方から轉がつて來るといふのは全くこゝの家へ運が向いてるのぢや、お妙が山名樣へ御奉公して、その上お眼にかなふて若殿樣のおたねでも宿して見い、それこそえらいことになるのぢや、お妙は直にもお部屋樣、お袋、お前はお部屋樣のお母さまといふので左うちわどころか、將軍樣より御威勢の強い殿樣の親類筋になれるといふもの、な、分つたか、なにも四の五の考へるまでもないわ、早速お受けをすることにして、お妙を御殿奉公にあげる事にしたがいゝ」

と、雄猛にとき立てた。

「しかし兄さん、折角だけれど、わたしはこのはなしは……」

皆まで聽かずに仁右衛門は眼をむきだした。

「なにッ、折角だ？折角だといふのは不承知ぢやといふのぢやな」

「兄さんが親切にいふて下さるのは重々有難う思ひますけれど、今のところ、お妙を奉公にだすことは困ります」

といつて、お茂はお妙を見やつた。

「なあお妙、お前も今急に御殿奉公なぞするのはいやぢやらう、天にも地にも親一人子一人の母子がにわかに別れ〱に暮すといふことは……兄さん、そこを察して下さい、お妙は兎も角、わたしは淋しうて、とても一日も生きてはゐられません」

「成るほど、道理にも聞えるが、娘の出世のためぢやとは、お前も少しは辛抱せねばなるまい」

「いゝえ伯父さん。妾は母さんにさびしい思ひをさせてまで、出世とやらはしたうはござりません」

と、お妙は母の尾についてきつといつた。

「や、お妙。お主までそんなことを吐すのか」

母子に喜ばれるはずのものが、少しも喜ばれないので、仁右衛門は不機嫌な顏をした。

御好みの 京染 配色模様 本町 やのみ

日東カゼ藥

品質日本一
ヤマサ醤油
人なるが故に食はねばならぬ
食べるには美味くて經濟な
ヤマサ醤油を……
宮內省御用達 ヤマサ醤油株式會社

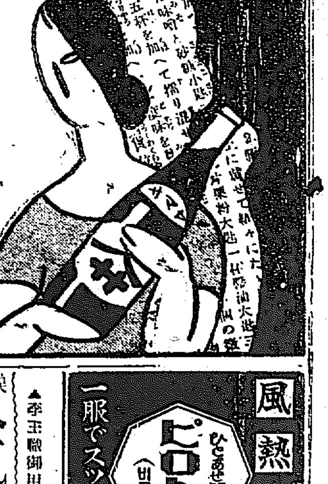

朝鮮及満洲
三月號 第二百六十八號 （一冊六十錢 半ヶ年三圓六十錢）
日、支、米の三角關係……東京日々新聞編輯局顧問 稻原勝治
海外の日本人……外務省移民課長 大橋忠一
滿蒙の開發に就て……日、支、蒙協會幹事長 前田基法
戰後に於ける英國の勞働運動……總督府土地改良課長 古庄逸夫
內鮮共學問題……各學校長、新聞社長等二十數氏
誌上座談會
內鮮の金利比較……朝鮮商業銀行調査課長 堀正一
朝鮮化學工業の現狀……京城高等工業學校長工學博士 三山喜三郎
私の見た歐米
歐米を歩いて……京城電氣株式會社專務取締役 武者鍊三
歐米の印象……殖産銀行 伊森明治
商店經營から見たアメリカ……丁子屋商店 岩鶴嘉雄
新しい支那の文藝に就て……京城帝國大學講師 辛島驍
朝鮮雅樂の樂律に關する解説……京城商業學校 田中初夫
總選擧戰の跡を觀て……社長 釋尾東邦
編輯室より
傳説のバイオラと其の培養……總督府學務局 水上卓太郎
朝鮮瞥見漫想……總督府博物館 榧本龜次郎
靈と電氣……工學博士 立原任
禪と文學……文學士 諸富寛
各國の議會……本誌編輯部
スポーツの神髓……總督府地方課 久富進
議會放送に就て……京城放送局 犬飼憲治
朝鮮人の性格……金素雲
名士談片……神尾弌春・伊藤憲郎・稻葉君山・重田勘次郎・飯島滋次郎・中西傳堂・前尾房太郎・松野義雄・植村諦
詩 短歌……水井れい
胃癌問答……京城帝大教授 小川蕃
新しい朝鮮の女……本誌記者
よ何處へ行く
財界漫言……TU生
鮮滿の富源——滿鮮の事業界——時事日誌——
銀行取引停止
膨脹した京城日報社と松岡社長の腕試めし……一記者
風聞駄語——塵箱
發行所 京城蛤洞（西小門外）朝鮮及滿洲社 電話光化門二二〇八 振替京城一三一一番

分解式 特定形 五十圓前後 カタログ進呈 新形式 分箱あり 本
上岡式服吊タンス
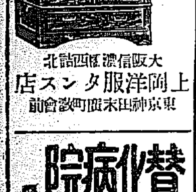
大阪信濃橋西詰北 上岡洋服タンス店 東京神田末廣町交番前

贊化病院 內科 小兒科 入院隨意 普通病室 傳染病室 醫學博士 古城憲治 京城府明治町一丁目 電話本局二四一番

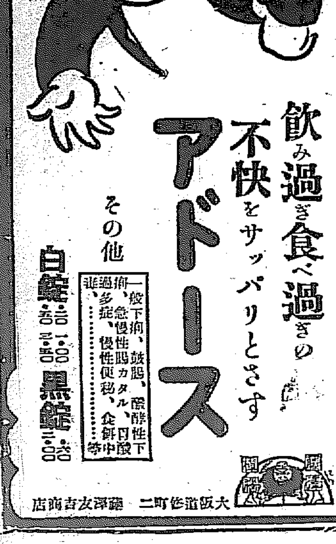
A—50
飲み過ぎ食べ過ぎの不快をサッパリとさす アドース その他
一般下痢、鼓腸、酸酵性胃腸カタル、消化不良、過食、急性慢性胃酸過多症、慢性便秘、食餌中毒等
白錠 三〇 一・〇〇 三・五〇 黑錠 一・八〇 三・〇〇
大阪道修町二 藤澤友吉商店

キメ細かに色白くなる
カガシクリーム
◇賞品は多數に就き三週間以内に御送り致します
◇抽籤立會者新聞廣告代理店京華社監督社殿
◇懸賞に就ての御問合せは參錢切手を御同封下さい
販賣御店優待當籤者
壹等 店頭用陳列ケース 五名 德島市新町(?)小松物店殿、岡山市西大寺町ヱヴ商店殿、京都市大宮寺ノ內南入上野春師殿、愛知縣知多郡阿和町玉屋岩田伯金殿、神戸市平野菊水屋殿
貳等 賣上增進陳列看板 五十名
參等 美麗包裝紙 殘全部
二等及三等當籤者へは別に通知狀を差上げます 更に百枚以上御送附の御販賣店へ抽籤の上
金錢登錄器 三名 奈良縣櫻井町北口 中尾化粧品部殿 三重縣松阪町中町 田中又兵衛殿 京都市新京極蛸藥師 藤田化粧品店殿
昭和五年二月
カガシ化粧品本舖 神戸市三宮町三丁目

懸賞當籤發表
壹等 郵便貯金拾圓也 貳拾名
東京市下谷區御徒町交番 五六　大阪市西淀川區大和田町三　朝鮮木浦高等女學校寄宿舍　德島縣那賀郡羽ノ浦町中庄高田　北海道函館市青柳町二三　神戸市相生町五丁目　名古屋市中區新榮町七丁目　臺北市北門町二　兵庫縣美囊郡三木町　京都市竹屋町木東入下ル　岐阜市五坪町大日本紡績內　門司市祇園町三丁目　奈良縣高市郡船倉村松山　宮山市總曲輪　山口縣柳井町縣立女學校前　岡山縣兒島郡鄉內村林　廣島市大須賀町六三二　大分縣臼杵町濱久保　愛媛縣道後湯ノ町川吉方　栃木縣宇都宮市女子師範寄宿舍
吉田上ミヱ様　由中幸枝様　田野きくの様　庄內二葉子様　竹原満喜夫様　川井つる様　永文様　陳たつ様　畑田幸子様　須野ミヱ様　晴中フサ子様　田村キヌ様　牧マサヱ様　高柳そめ様　長尾ミル子様　三宅テル子様　池原房子様　山村ツヤ子様　森下タカ子様

貳等 主婦之友又は婦女界一箇年購讀券（內以上の一種） 五拾名
箕浦季子　石田政子　中村貞二　正木文子　田中智波子　庄田佐代子　土井八重子　谷尻靜枝　鳥居しづ子　深谷俊治　石田やゑ子　山形幾久子　渡利艶子　濱花宮子　森口テルヱ　綿谷きしの　成田玄久
須田さだ子　田中ハマ子　松浦ふじ代　塚田和子　田山コイト　高田きよ　井上石子　木下千代子　土屋敏郎　大竹千代　藤井よね　飯持スヱ子　村井ツタ　新田千代太郎　池田サダ　河野三重　淸水千代子
稻原節子　鈴木キクノ　茨木トヨ子　江藤スヱ　中島ムメノ　深堀ムツ　星野明　齋藤大勝　木內さしゑ　木下末子　太田恵律子　大平　須々木浪子　內掛根ふみ子　坂本橋　菊地マサヱ
（以上各氏）
貳等當籤者の方は主婦之友又は婦女界何れか一種を御選びの上本舖宛御通知下さい
參等 特製美術鏡（一個） 壹百名
四等 カガシ化粧品詰合函（一個） 貳百名
五等 カガシ水白粉（一個） 壹千名
六等 カガシネマード（一個） カガシ固煉白粉（一個） 貳千名
六等は二千名の所應募者多數に就き二千名を增加す
◇四等迄の當籤者へは別に通知狀を差上げますが五等及六等の當籤者の方へは賞品送附を以て御通知に代へます
眞に肌を美しくするクリーム中のクリーム！カガシクリームは大方の御好評を蒙りまして多大の御愛用者を集め今回懸賞の集計も御優待の締切を終り正に抽籤の結果左記の御芳名を發表すると共に當籤者の方々へ御禮申し上げます。何卒今後も倍舊の御愛用を願ひます。引續き御愛用の程お願ひ致します。

風熱に ひとさせ頓服 ピロトン 一服でスツト効く 各藥店にあり

宮內省御用 鐵道病院御用 全乳 太田原醫學士監督 東亞牧場（電話本局二五二番）

優等清酒 原田吟釀 京城林町一九五 鍛冶酒店 電話三三九 京城貞金町三 大勝酒店 京城本町四 若鶴支店

入院隨意 內科 小兒科 上野醫院 院主 上野和夫 新築移轉 電話本局二五五番 永樂町二（京城日日新聞社前）

ライプチヒの春の國際見本市 (二)

これ等多數の會館は外觀及內部の構造が區々たるに止まらず、數年前まで同一種類の出品が異つた數ケ所の會館に陳列されてゐたりして甚だ不統一であつた。見本市の事務局の努力で今日では余程統一されてゐるが未だ完全とまでは行かない。それは出品者に陳列所を貸すのはその建物の所有者であつて事務局の仕事ではないからである。しかも宏壯な建物に既に角三十九の會館は延坪數が十四萬平方メートルもあつて此の市ではこの廣大な場所が殆ど一ぱいに陳列される。この三十九の會館は一般的商品の見本を出品する場所であつて、これが純粹の見本市なのである。そしてこれは大部分商業地域內にあるこの見本市とは全く別に機械市鐵鋼市織物市動用品市等がある。しかしてこれ等の會館の數は合計二十ケ所もある。

テクニシエ・メツセ

機械市は一般の見本市とは離れてライプチヒ市の町はづれに一ケ所に集中されてゐる。こゝには會館が十六あつてその延坪數七萬平方メートルに上る。大部分は最近數年間に建設されたもので設備も新しくすべてが統一されてゐる。商業區域にある見本市を昔からの保守的なドイツとすればこゝのテクニシエ、メツセは全く新しいドイツ工業の縮圖ともいふべく近代的工業家の協調努力の結晶がハッキリと表現されて居る。テクニシエ・メツセは『工藝品市』といふ廣い意味であるが、主な出品は機械類でこれだけで約三階の面積(へ二萬三千平方メートル)を占領して居る。

見本市の內部組織

ライプチヒの見本市はその外形が自然の發展に任せてあつた如く內部の組織も外形に連て不規則に發達して來たものである。從つて局外者には容易に諒解され難い見本市と一口にいつてもその中には色々な特殊な獨立的の市を含んでゐる

運合は再び決裂か
通運と丸運との見解 依然として一致せず

運合問題の形勢は依然險惡のまゝ緩和の曙光なく、通運、國運の兩社はおのおの收支豫算について案をねり、九日の日曜日に兩社のみで非公式に意見の交換を行つたが依然意見の一致を見るに至らなかつた模樣である。即ち兩社の具體案の內容においては從業員の引繼數および鑑理數をはじめ從業員一名平均給與等支出において可なり大きな開きがあるのみならず、收入においても非常な隔りがあるため、國運案は三十余萬圓の利益を見込んでゐるに對して通運側では百十八萬圓の缺損を計上してゐる、兩社の案にはあまりに大きな開きがあり、あゆみ寄りなどは全く望み得ない狀態にある一方創立委員側では八日夜運合事務所に總務會を開き豫算問題を中心として意見の交換を行つたが、こえて十日正式に創立委員總會を開き、中野、平田兩氏とも列席の下に豫算に關して附議するところがあつた、かくて、半島唯一の合同會社の前途は容易ならぬ形勢であつた

通運ほど悲觀しない 平田專務談

今回の運合會社が中野氏の說の如く全然採算の見込みがないものであるならば我々としても參加は出來ぬが、今日までの經過及び我々の見解によれば要するに見方の相違であると思ふ、自分は通運案のやうに大きな缺損があるとは思へない殊に、從業員の引繼數や會社成立後の經理問題並に一人當平均の給與額、等にも大分違つてゐるがその他の點に於ても通運案ほど悲觀してゐない。兎も角もこの會見で忌憚なく意見を交換し最後の態度を決めたいと考へてゐる

解散した方が影響が少い 中野通運社長談

我々の望んだことが行はれてゐないのみならず通運の要求は徒らに要求のための要求のやうに見られゐる仕末であるが通運の立場は極めて明かである。又收支豫算に付いては委員案は七分配當に出來てゐるが小口扱の如き內地の例によれば荷主扱一割五分非合同三割、合同五割五分であるのに九割五分扱へることになつてをり、小口代行の割戾しは出來ないものを二十八萬圓收入に計上し車扱の如きも我々の希望と違ひ、十五萬圓も儲かることになつてゐる、然るに我々の見る處では收入を充分に見て支出を切り詰めてなほ且つ六十萬圓の收入不足で通運の案に比すると百十七萬圓の大差であり、會社が立つて行かぬことは明瞭である。又社會問題の上から見てかゝる缺損の行く會社を作つて多くの顧客に迷惑をかけ而も八百人からの失業者を出すのと今日解散するのと何れが重大であるかといふことについては今日解散することがはるかに影響が少いと信ずる

運合反對陳情

運送同盟會が非運合派の運送同盟會では岩本一郎氏外九名が政務總監を訪問し運合反對の陳情を爲した

通運同盟會 運合問題協議

國際通運同盟會では中野社長の來鮮を機とし、運合問題の今日までの經過を述べ、併せて今後の方針を協議すべく來る十一日午後一時から通運同盟會を朝鮮ホテルで開催する筈

葫蘆島の築港工事開始は五月から

【奉天電報】山海關よりの情報に依ると葫蘆島築港工事は本年五月より開始する豫定で、工事は先づ防波堤より修築し水深は三十五尺見當の豫定であると

補償法は朝鮮も均霑 但し間接的に

政府はいよいよ生糸融資補償法の發動を決意した模樣であるが、實現すれば朝鮮內の生糸も橫濱および神戶に到着した分に對してはこの適用を受けることになり間接的ながらその恩典に浴する譯である。かくて內地と同樣に經營難に陷つてゐる鮮內製糸工場も幾分その苦痛を緩和するものと期待されてゐる。もとく右の生糸融資補償法には朝鮮の蠶糸業を除外せられた嫌があり、これについては總督府當局も同法の議會通過前に中央に向つて極力交渉したところであるが、いよく適用をみることになつた今日、鮮內の製糸業者間には依然として中央政府が朝鮮の蠶業を除外視と國內と同一視しないとの議論が不都合だとする意見が可なり起つた有さまで聯合協會の間にもこの件に關して本府の意向を質すと同時に機を見て中央に向つて積極的の陳情を行はんとの形勢が起りかけてゐる

上旬入超 四百十七萬

【東京電報】大藏省發表三月上旬の對外貿易は入超四百十七萬圓であつた內譯左の如し(單位千圓)

輸出額	四七、一二七
輸入額	五一、二九七
入超額	四、一七〇
一月以降入超累計	八二、七四五

鮮米移出統制 年五百萬石を標準と見て

朝鮮米の移出調節に對する統制方法は季節的移出を防止して各月均一的に移出を行ふにあるが從來朝鮮米の內地移出は十一、十二、一、二の四ケ月間において各月平均額より百萬石も增大してゐるので本府では一ケ年移出高五百萬石を標準として各月四十萬石均一たらしむることに努力を拂ふ方針を樹立して、各種の調節をなすべく、それぐ案が練られてゐる然して七、八、九の三ケ月は內地の端境期に入ることゝて移出についてはこの期間を特に考慮して調節の按配を期することになつてゐると

既設倉庫を商倉に引直す 鮮米懇談會で

鮮米移出統制に關し過日本府で開催された鮮米懇談會では、既設倉庫の經營主體は當分各會社とし、商業倉庫は株式會社が經營することに大體意見の一致を見た模樣である。そして營業倉庫は鐵道に、商港場に設ける豫定であるが、既設倉庫の設備ある開港場に商業倉庫を設置することは、現在經營困難に陷つてゐる既設倉庫に致命的打擊を與へるので、これが對策につき協議した結果、商業倉庫を新設するかわり既設倉庫を營業倉庫として取扱ひ、これに對して營業倉庫と同樣の補助を與へると同時に、保管設備に缺陷あるものはこれを改善せしめ、或ひは資力の薄弱なるものは合同を促進せしめる方法を取、かつこれ等の既設倉庫で保管出來ない過剩部分に對してのみ營業倉庫を新設して保管せんとするに意見の一致を見た模樣である

硫安の混亂で配給が不圓滑 農家に大打擊

硫安は依然として混亂狀態を示し地方問屋の先安觀念は益々濃厚になつて行く有樣で、勢ひ買控へ傾向を馴致し地方によつて極度の品薄を來たしゐる狀態である。即ち硫安の需要は南鮮方面から漸次北進するのが常態で、昨今例年ならば南鮮方面の施肥期要はすでに終つてゐるべきはずであるのに、今年は數量からいつてもそれほどの需要もなく、加ふるに前記の如き品搬底のため地方の賣値は著しく引上げられ、全南の一部の如きは一叺四圓、八十錢の賣値さへ出すといふ奇現象を呈してゐる、かくて農家は非常な高價な現品を購入せられると同時に、配給の不圓滑のため容易に現品さへ手に入れることが困難な有樣で、この現象は一に硫安上に打擊を與へるのみならず、產米增殖の前途からみても頗る惡影響をもたらすものとして非常に憂慮されるに至つた

洋灰の共同販賣實現容易か 計劃

セメントの全國販賣協定機運は昨今いよいよ具體化し、各社は十日大阪において緊急會を催し、その具體的內容につき隔意なき議論することになつてゐるが、この會合の結果は何れにせよ何等かの歸趨を明かにするものとして頗る注目されてゐる、即ち現下の狀勢は過般各社が三、四、五の三ケ月に亘つて四割五分の未曾有の限產を勵行しなければならぬほどの窮況にあり、各社株價の如きは一時は職工賃銀不拂のやむなきに至つたとして五千圓以上に出て、ゐるものはなく、大阪の一部工場の如きは殷の限產は漸く市况をやゝ挽回してゐる向きもある。のみならず過般內地市場は昨今一樽四圓八十錢見當にまで回復したに拘らず、なほ採算關係は各社とも相當苦しいものがあり、又漸く挽回したこの市況を更に需要不振見越によつて各社が猛烈なる賣込競爭を行ふは當然の結果であるとしてこの際完全なる共同販賣制を全國におよぼし、市價維持を行ふと同時に、各自社の利益を確保することの必要を各社は頗る痛切に感じてゐる。かくてこの問題は過般の限產が容易に纏まつた例もあり、案外すらくと實現されるのではないかと頗る期待されてゐる。なほ朝鮮の販賣分野は全鮮需要數量百七十萬樽の中小野田五割、淺野二割、殘り三割は各社である

鮮銀異動

鮮銀では三月十日附左の人事異動を行つた

清津支店支配人 齋藤寅吉 京城總裁席勤務を命ず
大阪支店副支配人 久保秀一 清津支店支配人を命ず
支店課勤務 坪井信一 大阪支店支配人代理を命ず

海港地到着米豆

二月中鮮內主要各港到着米は五萬九百三十九屯で前年同期に比し三千九十一屯の增加である、右は仁川鎭南浦が著しく增加してゐるが他は大差はない又大豆は二萬四百十九屯の增加、咸鏡線方面が引續き開通方面にも出荷旺盛であつたためである

商外砂糖市場	
キューバ粗糖	二弗丁度
ジャワ糖三四月限	一〇ギルダ八分一
倫敦糖 同 同	八志九片四分三

鮮銀帳尻 (八日)

發行高	[illegible]	△[illegible]
正貨準備	[illegible]	[illegible]
保證準備	[illegible]	[illegible]

日銀帳尻 (八日)

發行高	一、三[illegible]	減一七、[illegible]
正貨準備	[illegible]	減[illegible]
限外發行	[illegible]	減[illegible]
貸出高	[illegible]	減一、一〇四

東京コール (十日)

翌日拂	一錢五毛乃至一錢一厘
無條件	一錢五毛乃至一錢一厘
普通	一錢五毛乃至一錢一厘

鮮銀對外爲替建値 (八日)

對英	二志〇片十六分五
對米	四十九弗四分一
對支	百〇三兩三分八分五

海外經濟電報

倫敦銀塊	一九片一六分三
米 棉	三十錢安
滬	休會
スチール株	一八二弗丁度
アナゴンダ株	七四弗八分七
日米爲替	四九弗一六分五
英米爲替	四弗八六仙四分一
紐育銀塊	四〇仙八分七

落穗

▲雨か風かどうせたゞではおさまりさうになかつた運行の鬱行はついに追ひつめられた▲昨夏後の勝勝に擲出されたサイコロはころくところでとうとうとまりかけた▲凶と出さうだからかなはない▲桐の兩鹿を見よといふ言葉がある▲双方から見るだけの余裕がなけりや、互ひに劍を拔いての職となる▲双方痛傷を負つて、瀕死の狀態になつてからホット見あげてお互ひに反省ばかり見てゐたと悟つたつてもうおそい▲といふことにならぬやうにとの老婆心も今はどうやらあだとなつたやうだ▲十日の委員會は眞に嵐の前のしゞまといつた感じだ▲そろばんに合はんから保らんといひ▲一方では合はんはづはないといふ▲それにもまして今日までひつぱられた中立側は泣くに泣かれず、あきらめんにもあまりに大きな犧牲をしたんだいと尻まくつて道つかぬ今日となつてるのだ▲どうしてくれるかこの後の跡始末か兒もの▲下手まごつけば八百人の失業者が出る代りに▲全鮮運送店の飯の食ひ上げとならぬとも限らぬ。

株式

諸株小相場乍ら 京取のみ奔騰
後場は更に新高値に

前場 八日後場は合商狀に推移せし機先、今朝も阪地の變りなき商狀を入れて仕手は全く氣乗らず只大新、東新に對し僅かの手合せがあつたのみである、併し京取株は寄付十七圓八十錢と變りなきもアト賣方のいれと買方の强腰で遂に十九圓十錢の高値にまで吹上げ京取戰も此處に益々佳境に入つて來た、即ち休日前の上値に比し京取二十錢高東新三十錢安であつた

後場 も諸株は內地の小浮動で不味を續けてゐたが 京取株のみは賣方追證不能懸念に買方愈々攻勢に出て更に二十二圓丁の新高値に寄付き洪股賣りの總落賣で戰端は愈々開始された、一方東新は又も白圓關門に乘せて來たがこのまゝ上向くものと思はれず結局別欄の如く大引した

長期 今前場は大新五十三圓六十錢で白井の付値商內があつた

暫くは小康か

今までに充分底練りを續けて來た關係から今一段引返すやも知れぬと見て安値買は警戒されて居り一方强氣としては既に底入れを終つたものと見做し今後放れるとても大したものはあるまいと見て手持筋は押目待ちに買氣を潜ましてゐる、かくの如くなので四圍の不良な點ながら脆くは碎けぬと言ふ底力を把持しこの逸時機待の振合を苦してゐた

硬派腰强く京取戰興味 軟派足並亂る

取組高の嵩むに從ひ京取戰は益々興味がられてゐた折柄今朝は寄付十七圓八十錢で京證賣りの松山買から硬派は愈々戰端を開始しアト十八圓から三十錢更に十九圓十錢の高値にまで吹上げ軟派をして顏色ならしめた、これは今まで買方の有力筋が某鮮人筋と思はれてゐたものが最近に至り某有力內地人筋であることが判明したのと同店の岡崎氏が當日市場代理人として、愈々乘出すといふことゝなつてこの外何か有力な材料が潜んでゐるものゝ如くにも思はれるので賣方は崩れ初め買方はその機に出動して來た結果である、その上後場では賣方は追證に益々苦境に陷り洪股賣りの總落賣でついに二十二圓に寄付き京取戰も此所に漸く佳境に入つて來た

京取日歩引下

休日前の京取代引尻は三、六一〇枚を算し日歩も十一錢に引上げられてゐたが今朝は代引の減少と共に日歩は十錢に引下げられた、一方東新も連日步を呈してゐたものが休日から今朝にかけて三十錢の本日步に返つた

京取のみ殷賑

今朝も阪地の不味を入れて仕手は全く氣乘らず只東新、大新に對し小口の手合せがあつたのみであるが京取は硬派の强腰と軟派の足並混亂に寄付は十七圓八十錢と連日來に變りなきもアト賣勢愈々强く遂に十九圓十錢にまで吹上げた、かくの如くなので軟派も意ひまらず投げ出すと言ふ狀態で、即ち今日の出來高は京取七七〇枚大新七〇枚東新一一〇合計九五〇枚でうち三〇枚以上の手口左の如し

今日の手口

京取 賣方 京證三三〇白井二〇〇新田一九〇正崎六〇松山五〇▲買方正崎一九〇白井二〇〇松山一〇〇德桼二〇〇新田一一〇松山一〇〇田中道三〇
大新 賣方白槃五〇▲買方立山五〇田中道三〇

本玉

十日前場までにおける百枚以上の建玉左の如し

脆くは碎けず 底力依然强し

恐怖人氣が稍緩和され投げも一巡出盡し利食旺盛を極め一方紡績株には採算を基礎とする買氣も弗々乍ら現はれて來たので諸株は一齊反騰狀に轉じたが四圍の事情が依然强勢を許されないので戾りの高値は買手控へられるのみが抑つて軟派の賣狙ひあつて相場は底堅い模で容易に伸びず全く小浮動を繰返してゐる、尤も軟派は相場が

株式 (十日)

京取短期

銘柄		寄付	大引	高値	安値
京取	前	[illegible]	[illegible]	[illegible]	[illegible]
京取	後	[illegible]	[illegible]	[illegible]	[illegible]
鐘新	前	[illegible]	[illegible]	[illegible]	[illegible]
鐘新	後	[illegible]	[illegible]	[illegible]	[illegible]
大新	前	[illegible]	[illegible]	[illegible]	[illegible]
大新	後	[illegible]	[illegible]	[illegible]	[illegible]
安取	前	[illegible]	[illegible]	[illegible]	[illegible]
安取	後	[illegible]	[illegible]	[illegible]	[illegible]
東新	前	[illegible]	[illegible]	[illegible]	[illegible]
東新	後	[illegible]	[illegible]	[illegible]	[illegible]

算定と日步

	算定	日步	代引
京取	一八〇	一〇錢	三、四四〇枚
京取	[illegible]	[illegible]	[illegible]
新取	[illegible]	[illegible]	[illegible]
新新	[illegible]	[illegible]	[illegible]
紡新	[illegible]	[illegible]	[illegible]
新鐵	[illegible]	[illegible]	[illegible]
鐵新	[illegible]	[illegible]	[illegible]
電新	[illegible]	[illegible]	[illegible]

東株短期市場

	寄付	大引	高値	安値
東新 前	[illegible]	[illegible]	[illegible]	[illegible]
東新 後	[illegible]	[illegible]	[illegible]	[illegible]

安東株式

日本

	前寄	前引	後寄	大引
當限	[illegible]	[illegible]	[illegible]	[illegible]
先限	[illegible]	[illegible]	[illegible]	[illegible]

大株短期

銘柄		寄付	大引	高値	安値
大新	前	[illegible]	[illegible]	[illegible]	[illegible]
大新	後	[illegible]	[illegible]	[illegible]	[illegible]
鐘新	前	[illegible]	[illegible]	[illegible]	[illegible]
鐘新	後	[illegible]	[illegible]	[illegible]	[illegible]
日產	前	[illegible]	[illegible]	[illegible]	[illegible]
日產	後	[illegible]	[illegible]	[illegible]	[illegible]
東新	前	[illegible]	[illegible]	[illegible]	[illegible]
東新	後	[illegible]	[illegible]	[illegible]	[illegible]
日石	前	[illegible]	[illegible]	[illegible]	[illegible]
日石	後	[illegible]	[illegible]	[illegible]	[illegible]

大株長期

銘柄	前寄	前引	後寄	後引
大株	[illegible]	[illegible]	[illegible]	[illegible]
同新	[illegible]	[illegible]	[illegible]	[illegible]
日產	[illegible]	[illegible]	[illegible]	[illegible]
同新	[illegible]	[illegible]	[illegible]	[illegible]
郵船	[illegible]	[illegible]	[illegible]	[illegible]
同新	[illegible]	[illegible]	[illegible]	[illegible]
鐘紡	[illegible]	[illegible]	[illegible]	[illegible]
同新	[illegible]	[illegible]	[illegible]	[illegible]
日糖	[illegible]	[illegible]	[illegible]	[illegible]

短期建玉表

	賣方	買方	建玉數
京取	[illegible]	[illegible]	[illegible]
大新	[illegible]	[illegible]	[illegible]
鐘新	[illegible]	[illegible]	[illegible]
東新	[illegible]	[illegible]	[illegible]
仁取	[illegible]	[illegible]	[illegible]
安取	[illegible]	[illegible]	[illegible]

	出來	高
短期	[illegible]枚	累計[illegible]枚
長期	[illegible]枚	累計[illegible]枚
當日	[illegible]枚	累計[illegible]枚

東京現株

銘柄	值	銘柄	值
東株	[illegible]	滿鐵	[illegible]
同新	[illegible]	同新	[illegible]
鮮銀	[illegible]	東拓	[illegible]
同新	[illegible]	同新	[illegible]
殖銀	[illegible]	富士紡	[illegible]
同新	[illegible]	日石	[illegible]
運取	[illegible]	滿毛	[illegible]

期米 (十日)

▲仁川

	當限	中限	先限
前場 一	[illegible]	[illegible]	[illegible]
二	[illegible]	[illegible]	[illegible]
三	[illegible]	[illegible]	[illegible]
四	[illegible]	[illegible]	[illegible]
五	[illegible]	[illegible]	[illegible]
六	[illegible]	[illegible]	[illegible]
七	[illegible]	[illegible]	[illegible]
八	[illegible]	[illegible]	[illegible]
九	[illegible]	[illegible]	[illegible]
十	[illegible]	[illegible]	[illegible]
後場 一	[illegible]	[illegible]	[illegible]
二	[illegible]	[illegible]	[illegible]
三	[illegible]	[illegible]	[illegible]
四	[illegible]	[illegible]	[illegible]
五	[illegible]	[illegible]	[illegible]
六	[illegible]	[illegible]	[illegible]
七	[illegible]	[illegible]	[illegible]
帳入値段	[illegible]	[illegible]	[illegible]
取組高(石)	[illegible]	[illegible]	[illegible]
出來高	[illegible]	累計 [illegible]	

◇東京

	前場	後場
當寄	[illegible]	[illegible]
止め	[illegible]	[illegible]
中寄	[illegible]	[illegible]
止め	[illegible]	[illegible]
(一)〜(八)	[illegible]	[illegible]

◇大阪

	前場	後場
當寄	[illegible]	[illegible]
止め	[illegible]	[illegible]
中寄	[illegible]	[illegible]
止め	[illegible]	[illegible]
(一)〜(十)	[illegible]	[illegible]

引アト 四十九錢

	前場	後場
◇兵庫 先限寄付	[illegible]	[illegible]
止め	[illegible]	[illegible]
◇下關 先限寄付	[illegible]	[illegible]
止め	[illegible]	[illegible]
◇桑名 先限寄付	[illegible]	[illegible]
止め	[illegible]	[illegible]

鮮內延べ (十日前場)

	前寄	前止	後寄	後止
◇釜山 三中	[illegible]	[illegible]	[illegible]	[illegible]
三末	[illegible]	[illegible]	[illegible]	[illegible]
四中	[illegible]	[illegible]	[illegible]	[illegible]
四末	[illegible]	[illegible]	[illegible]	[illegible]
◇大邱 三中	[illegible]	[illegible]	[illegible]	[illegible]
三末	[illegible]	[illegible]	[illegible]	[illegible]
四中	[illegible]	[illegible]	[illegible]	[illegible]
四末	[illegible]	[illegible]	[illegible]	[illegible]
◇群山 三中	[illegible]	[illegible]	[illegible]	[illegible]
三末	[illegible]	[illegible]	[illegible]	[illegible]
四中	[illegible]	[illegible]	[illegible]	[illegible]
四末	[illegible]	[illegible]	[illegible]	[illegible]

大阪期米喰合

	賣方	買方	取組高
當限	[illegible]	[illegible]	[illegible]石
中限	[illegible]	[illegible]	[illegible]石
先限	[illegible]	[illegible]	[illegible]石

◇大阪棉花

		寄付	止め
前場	當限	[illegible]	[illegible]
	先限	[illegible]	[illegible]
後場	當限	[illegible]	[illegible]
	先限	[illegible]	[illegible]

大阪市中外棉咀

ストリクト ミドリング	月積	[illegible]	[illegible]高
ブローチ	同	[illegible]	[illegible]高
ベンゴル	同	[illegible]	[illegible]高

◇右頭二十五センチメートル

◇大阪棉絲

	前場 寄付	同引	後場 寄付	同引
三月限	[illegible]	[illegible]	[illegible]	[illegible]
四月限	[illegible]	[illegible]	[illegible]	[illegible]
五月限	[illegible]	[illegible]	[illegible]	[illegible]
六月限	[illegible]	[illegible]	[illegible]	[illegible]
七月限	[illegible]	[illegible]	[illegible]	[illegible]
八月限	[illegible]	[illegible]	[illegible]	[illegible]
九月限	[illegible]	[illegible]	[illegible]	[illegible]

◇橫濱生絲

		寄付	止め
前場	當限	[illegible]	[illegible]
	先限	[illegible]	[illegible]
後場	當限	[illegible]	[illegible]
	先限	[illegible]	[illegible]

◇現物最優等 [illegible]圓

◇鐘平銀

	日 前寄	大引	本日 前寄	大引
當限	[illegible]	[illegible]	[illegible]	[illegible]
先限	[illegible]	[illegible]	[illegible]	[illegible]

大阪砂糖前後場

		寄付	大引
當限	前	[illegible]	[illegible]
	後	[illegible]	[illegible]
先限	前	[illegible]	[illegible]
	後	[illegible]	[illegible]

大阪砂糖玩物

日糖(ST)現物 賣買中値 二十圓十錢

市中米標準値

丸キ四等新米	二四圓九〇
白米御値(吾)	一九圓〇〇
仁川一等白米	二六圓一〇

京城手形交換高 (十日)

枚數	[illegible]枚
金額	[illegible]

期米

買氣旺盛で引際吹上

前場 阪地の頭重き寄付きを報じたるも正米の强硬と人氣の買氣ひ强樣に當限五十九錢中物出來ず先限は六圓五十錢と手堅く始め其鼻岡崎の買進みで二節はメ九錢と跳復しカネメ等の戾り買に此邊伸惱みしも阪地の引返しを受けして正崎秀く買ひ十一錢と更に引緒り小相場と見る小口

新味なし

後場 前場引際吹上げし機先を阻止せし如引際は十二錢と更に吹き上げも一段の高値は免れ難き商狀であつた

三期に對する仕手の分野

この當限が中物時代は先限の上鞘を利用して賣玉筋の賣玉は乘替へを急いだため買方の態度强硬と相俟つて一時は賣方は悲觀された程であつたがこの先限が案外遍緒なので買方は期延に頑張るより先物に鞘鎖を延張する方が遙かに利得となつたので其店を根據に買掘つて居た有力者は既に大部分先限に乘替へ現在殘つて居るのは地場米穀米筋の買玉が主となつて居る模樣である、又中限に付ては一時三萬石以上の賣米が現れて居たが正米の强硬に定期で持米を處分するより現物で賣る方が利得と云ふ所より地から繫屋筋は持米を移出商へ手放すと同時に定期を外して居る向が多いので漸次減少するものと見られてゐる、次は先限であるが目下の所採算筋の賣すべき餘裕が少しもないので賣米手口とはすべき玉は一つもなく其場の買玉不良や小相場と見る小口筋の買玉ひと當中を乘替つた有力筋や地上發成等による取組が主となつてゐる狀態である

五限は買に有利 限月から見て

金解禁後の財界が急に惡化すべき風潮が見へなかつたので一月以來不作見と値頃割の買物は常に旺盛を極めて來たがこの五月限が生れると同時に株式、綿絲安を受けて米ろくも崩れるや矢張り環境の不良には勝てないといふ氣分が擡頭し小口買方は投げ退くと共に戾り待ちに宿泊む向が多くそれがため先限の如きは人氣が一變して賣落ひを示して居る。是れは獨り當市場のみでなく阪地に於てもこの五月限からは賣方側に有力者の顏振れが殖へ賣方は島谷の勢となつて居る斯ふなると昔から五限買ひの九限賣りと云ふ玄人筋の定石が當て嵌つて來ることになるから賣方は袖斷が出來ないのみ根がかり正米より割安を平いて居る定期であるのと五月限と云へば限月が中間端境に直面して居る上本年は早くも內鮮共に端地は既に出越しを唱へて居る程であるから買方に旨く乘ぜられることに至らぬとも限らないと觀測する向もあつた

合格米激增 玄米は漸減

去る八日仁川在米高は合格米十四萬七千五百四十三叺地搗米四千九百三十一叺で合格米は前週に比し三千百三十一叺を更に增加せるも地搗米四百三十九叺の減少である、その他數は玄米入十萬九千二百四十五俵入二萬二千九百九十二大豆三萬六千四百四十八叺滿洲粟二千四百十二袋外米一萬三千〇九十五袋等で數は前週に比し一萬五千叺餘減少しその他は何れも大差なき模樣である

石拔賣行良好

久しく不賣れに推移せし正米も東京、名古屋方面から石拔米に對し買物を齎す向多く今朝某精所は定期の受米中石拔の分を約二千石餘り東京行として一手に相談が成立しなほその他にも當用筋の買物は渺からず入り込んでゐる模樣であるが品迎のため移出高は何れも買付離に陷つてゐる

釜山 休日越の市場は天候見直りに穀物相當あり買上說に內地の斉騰に聊か氣を良くしたが依然慣れ相場と見てか必需品の外買はず氣配も保合見當と伸びず四北發良二十五圓三十錢神力二十四圓八十錢四南發良二十四圓八十錢神力二十四圓三十錢見當を唱へ三千六百七十叺の取引であつた

大邱 內地買上說の上放れに休日越とて小口の買物多く市場活氣立ちしが矢張り纏つた取引なく氣配も十錢方買はれ發良二十五圓二十錢神力二十四圓五十錢見當を唱へた

群山 天候快復に出廻り弗々あり內地の上放れを入れて幾分引締りを見たが高値買物多く伸力なく結局氣配變らず丸セ三等二十五圓七十錢四等二十五圓二十錢見當であつた

大豆 長淵白川十四圓七十錢載山連川十四圓六十錢鈴原鄭嘉南川十四圓大安平澤十二圓六十錢海州十三圓廣で淋淋の割安に盛行態く移出商は買付を見送つてゐた

正米

京城 ㊂一等二十五圓四十錢四等二十四圓九十錢地閣玄米上二十二圓二十錢下二十圓七十錢一等精白二十九圓四十錢白米上二十四圓二十錢粒上六錢九厘中六錢七厘下六錢五厘

仁川 ㊂丸才石拔三等二十五圓五十錢四等二十四圓八十錢不拔三等二十四圓八十錢四等二十四圓三十錢㊂丸才石拔四等二十三圓八十錢石拔四等二十二圓十錢粒上物六錢五厘五毛花粱秫六錢五厘五毛一等白米二十六圓、精米糯合一等白米を唱へ、石拔米は東京古屋方面の賣行良好に不拔に比し稍高であつた

仁川期米本玉表

當限賣方	㊐九〇〇 ㊃四、二〇〇	
	カネメ一、六〇〇	
同 買方	㊎一〇〇 ㊖四、六〇〇	
	㊂一、五〇〇 ㊙五〇〇	
中限賣方	㊁三、三〇〇 ㊖七、七〇〇	
	㊃一、〇〇〇 カネメ六〇〇	
同 買方	㊀一、一〇〇 ㊁一、五〇〇	
先限賣方	㊀六、一〇〇 ㊂三、九〇〇	
	㊀一、二〇〇 ㊂三、七〇〇	
	㊁二、〇〇〇 カネメ二、〇〇〇	
同 買方	㊁二、三〇〇 ㊂三、〇〇〇	
	㊃四、七〇〇 ㊂二、〇〇〇 ㊃一、三〇〇	

堂島情報 (大阪電報)

正米の頑强に崩れもの籠み硬派の弗々買が實物潮のために利いたのと軟派の見落り勝ちの遊巡が小締りの因をなした、なほ京都筋と西筋は上値より克く買の目先師の顏ぶれもの一、二百石宛攘剖より出で東京筋は綿好の戾りとして荒稽より一千石を神戶筋も細賣より買りに出てゐた

だまされるな
素人で出來る 新發見の種々の手段 淋病の檢査法

淋病には新發見薬だ又は新發見の注射藥だとか廣告してあるがそんな療法はまだ醫學界では認められて居ないのだから注意せねばならぬ、まづその藥効を知るのは小便の檢査である。朝起きたての小便をコップに取つて見ろさ、小水の中に白い糸屑樣のものや細いゴミの樣なもの(淋菌)が浮いたり沈んだりして居る。藥を服んでも注射をしてもそれが取れない樣では藥効はないのである。商會の藥を服用すれば其日から糸屑樣のものや細いゴミの樣なもの「淋菌」が目に見えて減じ膿が止まり痛みが取れる、これが何より藥劑の有効を立證するのである。

請合藥 二十日分八円 一日分四円

りん病

商會の製劑は日本で初めて出來た下圖の最新式の電氣工場で製藥した良劑である

商會の淋病主藥は治淋內服藥として、梅毒藥主藥は驅黴內服藥として、醫藥學上最有効と確定し

帝國醫科大學病院 歐米醫科大學病院

等にて賞揚配劑せられつゝあり、商會は內務省衞生試驗所の封緘せる優良藥を配劑せる事を保證す

若し前述の廣言に違へる事を發見せらる時は分析料百円進呈す

日本で始めて出來た最新式電氣製藥工場

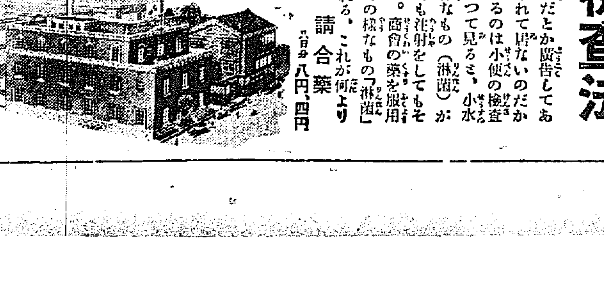

大阪靱十字病院(?) 有田ドラッグ製藥工場

ばい毒

梅毒、ヨコネは切らずに、カンソ其他梅毒に原因する病氣殊に二期三期の重症にも服用直に効果顯る

◎淋病梅毒であらゆる治療をなすも効なき患者は一度有田ドラッグ專賣所にて相談あれ、打捨て置けば一身を亡ぼすのみならず病毒は子孫に遺傳し一家を破滅するに至るのである

請合藥 十七日分八円 八日分四円

ニセ藥を賣る者あり
藥箱並に藥瓶に

有田ドラッグ

本舖 大阪內本町二
發賣元 大阪心齋橋南詰 東京日本橋通三
「有田ドラッグ」
「有田音松謹製」
この文字無きものはニセ物なり

專賣所所在地

朝鮮

京城 本町黃金町一局前
釜山 辨天町兵庫町
川 宮町二
山 栄町一丁
田 東栄町
大 本町
仁 項 砂町
木 高 栄町
全州 浦水町
羅 浦 港町
大邱
金泉 錦町
馬山 京町三
光州 本町
群山 二本町
鎭南浦 三和町
平壤 局前
新義州 常盤町
元山 本町三
成興 本町二
羅南 生駒町

大阪 內本町 有田ドラッグ商會 本店全景

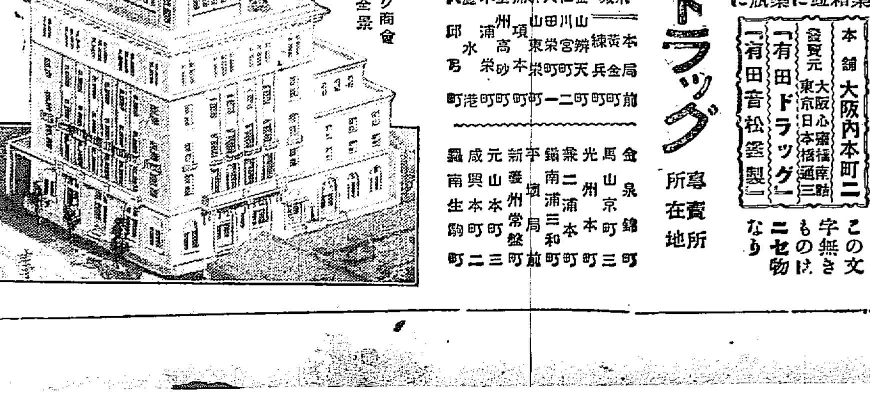

京城日報
朝刊
本紙朝夕共二十頁

春秋社 豫約重版書

世界音樂全集

伊庭孝編 **歌劇名曲集（Ⅰ）**〔十七日配本〕

現代醫學大辭典

泌尿器科・性病科學篇〔十八日配本〕

世界大思想全集

第一期＝ピアソン著（平林初之輔譯）科學概論〔廿五日配本〕
第二期＝カーライル著（柳田泉譯）佛蘭西革命史〔廿八日配本〕

大思想エンサイクロペヂア

東洋思想（上卷）〔廿二日配本〕

春秋社　東京日本橋區呉服橋　振替東京二四八六二

トルストイ著 八住利雄譯 **人生讀本〔上下二册〕**
▼四六判上製 ▼定價（各）貳圓 ▼送料（各）十四錢

カルアヴトン著 内山賢次譯 **結婚の破産**
▼四六判三〇〇頁 ▼定價壹圓廿錢 ▼送料十二錢

石丸優三著 **元帥フオッシュ**
▼四六判五二〇頁 ▼定價壹圓八拾錢 ▼送料十四錢

相馬御風著 **貞心と千代と蓮月**　六版
▼四六判▼定價壹圓八拾錢 ▼三三四頁▼送料十四錢

「一茶と良寛と芭蕉」の姉妹篇であり、又閨秀に於て最も傑出せる三女流の面影を、最も美しく最も靜かに描出せる珠玉の名篇。【目次抄】○良寛に愛された尼貞心○貞心尼雜考▼加賀の千代の名と朝顏の句▼一代の人氣者としての千代▼娘時代の千代▼千代の結婚▼夫と愛兒の死▼出家後の千代▼千代の人と藝術▼千代不婚說○千代尼雜考▼蓮月尼と貞心尼▼結婚と蓮月▼蓮月の前半生▼美人蓮月▼尼としての蓮月の生活▼蓮月と其時代▼晩年の蓮月訪問▼蓮月の藝術○貞心尼遺稿○千代尼句抄○蓮月尼歌抄

相馬御風著 **一茶と良寛と芭蕉**
▼四六判二六〇頁 ▼定價壹圓八拾錢 ▼送料十四錢

比屋根安定著 **埃及宗教文化史**
▼菊判三四〇頁 ▼定價貳圓五拾錢 ▼送料十四錢

原志免太郎著 **灸法の醫學的研究**
▼菊判二六〇頁 ▼定價貳圓五拾錢 ▼送料十四錢

中里介山作

夢殿（ゆめどの）

卅版　四六判三六〇 價壹圓八拾錢 送料十二錢

『大菩薩峠』に於て、人間界の諸相を曲盡しカルマ曼荼羅の面影を傳へ寫せし著者は、茲に國粹せる筆を揮つて、世界に其比を見ざる聖德太子の玲瓏たる大人格、併せて其時代の百花撩亂たる文化の全貌を描く。究に太子の人格たるや、日月天に併せ輝くの偉觀、其事蹟たるや、一人を以て文明史の總てを蔽ふの壯觀。而も此偉觀壯觀を描き千歳の時空を超えて眼前に髣髴せしむ。一に著者の大手腕による。實に我藝術界・思想界人多しと雖も、斯る至難至高の大事をよくするは、獨り著者介山居士あるのみ。自序に云ふ。――私が聖德太子の研究に著手したのは、明治四十五年に始るのである。（略）小說「夢殿」は詩であり戯曲であり小說であり美術工藝であり歴史であり政治であり宗教であり、人生及び世界の凡てに亘る由々しき仕事である。……（略）

春期生徒募集　一年半で家庭に居ながら女子大學卒業の學力を得られる
日本女子大學 通信教授
女子大學講義
見本學則無代送呈
東京小石川區目白臺 日本女子大學校内 女子大學講義發行所

賞牌 メダル 各種徽章
大久保徽章商店

書道全集

實物出で萬人驚嘆！

賞讃歡喜の來狀積んで山の如し！

世界美術全集刊行によつて江湖の深き信頼を忝うせる小社、茲に新に其の姉妹篇として書道全集全廿四卷の刊行を發表する。書道は東洋文化の淵府、線藝術の頂點である。一たび書の殿堂に入るもの何人も其の味ひこ深さに愉悅陶醉せぬはない。書は心の畫である。書道大衆化を指標する本全集の出現は、啻に書道愛好者の歡喜のみならず併せて世道人心に裨益渉なからざるを信ずる。大方の賛襄を祈る。

監修（イロハ順）　岩田鶴皐　尾上柴舟　河井荃廬　中村不折　比田井天來

顧問（イロハ順）　伊東忠太　内藤湖南　佐々木信綱　關野貞

賛襄（イロハ順）　犬養毅　原富太郎　細川護立　頭山滿　德富蘇峰　大谷光瑞　大倉喜七郎　大津淳一郎　大島義脩　大西行禮　金子堅太郎　鎌田榮吉　高田早苗　高島菊次郎　團琢磨　村山龍平　上野精一　正木直彦　松室致　松平直亮　前田利爲　益田孝　近衛文麿　齋藤實　清浦奎吾　本山彦一　關直彦　今泉也軒　坂正臣　丹羽海鶴　武田霞洞　中村春堂　長尾雨山　山本竟山　王一亭　狄平子　金敦熙　金圭鎭

1 和漢古今の代表的碑帖墨蹟を網羅し釋文解說を附す。
2 年代順に系統序列し書の實體による一大書道史たり。
3 眞蹟を主とし次に刻石次に舊拓により收錄せり。
4 能ふ限り原寸大にて掲げ翫味研究と習字帖を兼ぬ。
5 裝幀高雅！印刷精巧價格至廉！他に比類なし。

初版忽ち賣切・大増刷出來！

第一回配本 第八卷〔奈良時代・百濟・新羅・初唐〕

日本　法隆寺金堂藥師像光背銘、法隆寺金堂釋迦像光背銘、宇治橋斷碑、法隆寺四天王像背面字、小野毛人墓誌、那須國造碑、長谷寺法華說相銅板
朝鮮　大唐平百濟碑、唐劉仁願紀功碑、太宗武烈王碑
唐太宗　溫泉銘、晋祠銘
虞世南　孔子廟堂碑、汝南公主墓誌銘、積時帖、左腳帖
顏師古　等慈寺碑
歐陽詢　皇甫誕碑、房彦謙碑、九成宮醴泉銘、化度寺碑、溫彦博碑
史事帖、草書千字文　李懷琳　絶交書　陸柬之　蘭亭五言詩帖　殷令名　司馬裴鏡民碑　褚遂良　伊闕佛龕碑、倪寬贊、孟法師碑、房玄齡碑、三藏聖教序、枯樹賦、哀册文　智懷晋　關陵長公主碑、昭仁寺碑、孔穎達碑、周護碑
西域出土寫經殘闕
西本願寺藏隋唐間寫經殘闕

全廿四卷・和漢三千年の神品名蹟悉く集る！

第一卷　龜甲獸骨の契文、三代吉金文、李斯刻石等
第二卷　樂浪粘蟬碑、隷書の精髓たる兩漢の刻石等
第三卷　敦煌出土の兩漢木札、瓦當文、印璽泥封等
第四卷　魏隷及び呉の諸碑、禹域出土の眞蹟寫經
第五卷　千古の書聖王羲之を始め東晋士人の法帖
第六卷　高句麗、新羅、及び六朝諸碑の粹を萃む
第七卷　前卷以後、魏、北齊、後周、陳隋の諸碑
第八卷　奈良時代古金石、虞・歐・褚等初唐の楷書碑
第九卷　光明皇后時代の眞蹟、唐の宗室の書
第十卷　李北海、張旭、李陽冰、顏眞卿等中唐の諸家
第十一卷　吉備眞備、最澄、空海、晩唐の諸家
第十二卷　嵯峨天皇、橘逸勢、道風、崔致遠、楊凝式等
第十三卷　傳貫之高野切、傳小野道風秋萩帖等
第十四卷　傳佐理、傳行成、傳道長等上代假名の精髓
第十五卷　傳藤原公任筆北山抄、傳小大君筆香紙切等
第十六卷　傳紫式部筆久海切、傳大貳三位端白切等
第十七卷　鎌倉時代より江戸時代に至る假名を網羅す
第十八卷　平安朝末期より鎌倉時代、高麗、北宋、南宋
第十九卷　鎌倉時代日蓮より足利尊氏、高麗、元
第廿卷　室町時代、江戸時代、朝鮮、明朝の諸家
第廿一卷　江戸時代初期、清朝は國初より乾隆まで
第廿二卷　江戸時代、朝鮮、清朝は嘉慶より道光まで
第廿三卷　嘉永より現代、朝鮮、清朝末期より現代まで
第廿四卷　和漢書道史、朝鮮書道史、總索引

能書は出世の基！

惡筆は一生の損だといふ。なるほどと思ふ。書の上達は廣く古今の名蹟に親しむに限る。支那人は字が上手、日本人も支那へ行くと上手になる。つまり優れた書に親しむからである。此の意味で本全集を繙き古今の名蹟に親しめば何人でも必ず能書家になれる。

弘法大師眞筆額面贈呈
本全集の刊行を紀念すべく本朝第一の名筆たる弘法大師の眞蹟大字額面（長さ三尺六寸幅一尺三寸）を精巧無比なる印刷を以て本全集豫約者全部に贈呈します。

會費　毎月拂 壹圓半（申込金壹圓半）　一時拂 參拾參圓（申込金とも）
◇送料各冊十八錢（東京市内六錢）◇申込金は最終配本に充當・中途解約不返

東京麴町下六番町
平凡社
振替東京二九六三九　電話九段 一六六四・三四七五・三六四七

實際園藝

三月號出づ　半ケ年四圓八十錢　定價八十錢 送料二錢

植物移植の整理……三木教授
庭木の選擇法……關僞之助
グラジオラスの品種……河浦亮一
▽閲覧風の新分類方式……武田博士
▽ハイドランジヤの作り方……大塚彦雄
▽越瓜と冬瓜のフレーム栽培
▽世界の園藝界
茄子の溫室栽培……加藤東七
トマトの促成栽培……柴田生
高山植物は冬どうしてるるか……田邊學士
▽ヒヤシンスの變遷と栽培法……石井勇幹
▽蘭科植物の栽培……岡見義男
▽花卉の分類と栽培……松崎直枝
▽溫室用グラスの話……松江學士
グラビア　溫室カーネーション・ホワイトパール　米國に於ける蔬菜の促成栽培　加藤氏の茄子溫室　東京三井農園小溫室　千葉高等園藝學校　伊集院子爵家の溫室
春の家庭園藝手引……主幹
▽西洋草花の種子の蒔き方
▽グラジオラスの知識と作り方
▽春先から始める家庭菜園の作り方
東京神田錦町　振替東京六二九四　電話神田四七一　誠文堂

無線と實驗

交流受信機の高周波増幅について……石川學士
ラヂオのお話……川野生
能率よきクリスタルセット……K・S生
三球レフ遠距離用受信機……小見誠一
プレート檢波交流受信機……H・I生
エリミネータートリルダイン……S・Y・H生
遠距離兼用經濟受信機……S・T生
ブリッヂの作り方……屋井乾電池ラヂオ研究所
短波單制御送信機の作り方……高瀬芳鄕
ラヂオ展覧會　AKラヂオ展の大呼物　AKラヂオ展會場の平面圖　五周年記念のラヂオ展覧會　AKラヂオ展のテレビその他　ラヂオ展入場料を取る　誌上ラヂオ展覧會
テレビのいろは……苫米地俊之
中間周波變壓器の設計並に組立……K・I生
英和對譯ラヂオ研究の栞……森田□雄
パネルの話から
短波長の較正
受信カード說明について……杉山榮吉
單球受信機
直流交流電壓計の製作……倉岡生
電氣錢の盤を造る
ストウション
誌上オークション
近國のプログラム
定價八十錢 送料二錢

槐樹社同人編輯
美術新論

三月號　定價一圓 送料二錢五厘

作家書……鈴木清方
圖……吉村芳松
紙……社
現代の美術工藝品と骨董……齋藤隆三
今の巴里畫壇……金原省吾
東洋畫の節操性に就て……大久保作次郎
フランス近代畫の指標……前岡美彦
エドアール・マネー……伊原宇三郎
ヤ　リ　コ……宮下孝雄
自然科学に依る造型美論……辻永
特別記事
テオドル・ジエリコオ……板垣鷹穂
「メデューズ」に就て……馬越桝太郎
ジエリコオの追想……鬼頭鍋三郎
ジエリコーに就て……熊岡美彦
ゼリコーの熱情……中川一政
保田詠草……齋田雲州
冬日句抄……太田三郎
春泥……田澤良夫
私の騎兵生活……大田耕治
梅原龍三郎氏訪問……中川一政、里見勝蔵
國畫會展評……高間惣七、鈴木千久馬、増田誠治
一九三〇年展評……中村研一
光風會評……岡田三郎助
金鈴社の話……宇原喜?里
洋畫を描く人々へ……
唐詩評釋……田邊松坡
原色版
（綵馬試弾）ジエリコオ……（ロシヤの女）前岡美彦
（子供）前田寛治……（黄衣）マチス
その他寫眞版約百個挿入
槐樹社、雜報欄、月報欄、ルオー作家言原文學その他
發行所　美術新論社　東京京橋七、四九八九　振替口座東京六三〇一五番

商業登記公告

春川支廳
[illegible]

商業登記公告

裡里出張所
[illegible]

商業登記公告

鎭南浦支廳
[illegible]

藥種賣藥卸專業
[illegible]
合資會社 大黒商會

安全保障に同意を得ずとも
會議全體を失敗視せぬ
勿論三國會議に終る事あるまい
ブリアン氏と英首相會談後
佛國側態度を發表

【ロンドン九日發聯合】九日チエッカースの英國首相別邸にて行はれたブリアン佛全權とマクドナルド首相の會談並に佛補助全權マッシグリ氏とヘンダーソン英外相、英外務省クレーギー氏との會談內容につき、フランス側より左の發表があつたがこれをもつて會談の一端をうかがふにたるものがある

世界海軍力の八割五分を制してゐる五大海軍國が、戰爭の脅威ある場合に共同動作をとることに同意する協定を結ぶことが出來れば、平和攪亂の機會は殆んど絶無といへる、しかしたとへこゝ數週間內にフランスが安全保障條約締結の同意を得ることが出來なくともフランスは今回の會議が失敗したとは思はない蓋し海軍制限方式につき既に確實に到達された協定は、ゼネヴアにおける聯盟の軍縮小案を容易ならしめるものであり且つ各國とも主力艦協案に贊成してゐるからである、又本日のマクドナルド首相の對米放送演說から見てもフランスは日、英、米三國協定の成立する事はあるまいと考へるが假に三國のみが前日の協定よりもヨリ廣範圍の協定を締結することありともフランスはこれに敢て反對するものでない

對議會關係から
英首相焦り出す
今後は急速に進展か

【東京電報】その筋につき確聞するにマック首相は英國議會が來る四月から豫算討議を開始するため對議會策上軍縮會議の進捗をはかり、四月中旬又は今月中にけりをつけんものと最近頻に焦慮しはじめたらしくそれかあらぬかマック首相は最近新聞記者に對し四月十五日までには會議も終るだらうと豫言してゐる、從つて今週以後の會議は相當急速な進展を見るものと豫想さるゝに至つた

日米交涉澁滯に
米國々民の焦燥
全權激勵の電報山積

【ロンドン九日發電】米國各地より米全權に對し形勢を憂慮し、その實行を促進すべく激勵的電報を送り來たるものひきもきらず、最近二日間に到着せるこの種電報は實に數百通に達してゐる由であるが米全權一行としてはこれ等の激勵の有無に拘らず會議の成功に努力しつゝあるは勿論であるが最近日米、米佛交涉に大馬力をかけて來たことは顯著なる事實で然も日米交涉は一向進展せず、米上院一般の對日強硬論は全權を脅かしてますます態度緩和を困難ならしめつゝあり、會議の形勢はデリケートとなつて來た

百廿萬元の買收費で
石友三氏寢返る
一時的方便と見らる
西北軍と依然聯絡

【北平十日發電】鄭州に侵入せる石友三氏が中央政府より百廿萬元の買收費を受け、今や完全に中央政府服從を表示し、鄭州より更に北上せりと傳へられるが石氏の寢返りは一時的方法として中央軍よりの脅迫並に利害關係から今回の行動をとつたものではないかとみられてゐるが西北軍とは依然緊密な連絡ある模樣で前日鹿鍾麟氏は鄭州に來たり、韓復榘、石友三兩氏と何事か協議したと

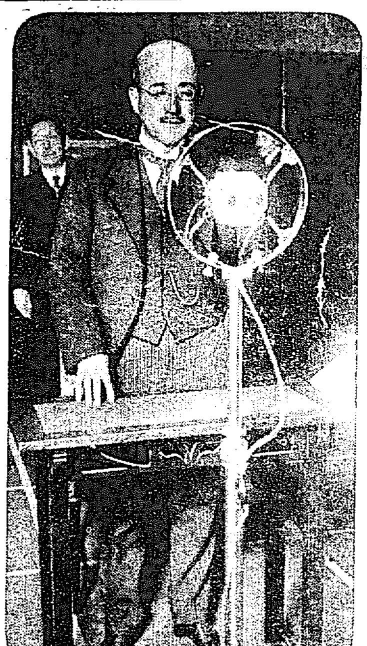

兒玉政務總監記念放送

兒玉政務總監の日露戰役從軍談は十一日午後七時廿五分DKから放送された。總監はモーニング姿で服部局長同伴にて放送局に到り草稿片手に、朗々と當時の開戰より說き起こし、大藏省事務官たりし若かりし總監が、軍屬として從軍せる事情など興味ある話をつゞけ、兒玉大將が、早朝神々に祈念せる有樣などを語つて『父を語る』總監の話は實感の『從軍談』と共に、聽く人々の胸をうつものがあつた、放送四十五分、この記念講演が終つた

昭和製鋼所と
關東州の運動
上京委員を特派

【大連特電】昭和製鋼所州內設置期成同盟會では製鋼所州內設置に關し上京委員を派し、目下政府要路をはじめ關係各方面に陳情運動中であるが更に八日委員長(大連市長)田中千吉氏の名をもつて各大臣、拓務、事務次官、仙石總裁あて左の電報を發した。

滿鐵が計畫にかゝる昭和製鋼所建設位置選定に關しわが關東州は港灣の設備は勿論、學校、病院その他社會的施設完備せる上に經濟の点に於ても滿州は第一なり而かも製鐵に必要な苦汁石を多量に產し、水抵八萬五千屯供給に耐へ、また港灣に面し工場敷地と成し得る官有地三百萬坪を有し然のみならず大連は自由地帶にして海陸製鋼の地點なるが故に製鋼の貯藏地として又輸出港として製鋼を支那に仕向ける場合五分稅に足る生命吸貨上幾多の利便あれば帝國百年の大計より見て該製鋼所は當然關東州に設置せらる可きものと思考せらるゝに付き、尚に陳情委員を派遣し實情を詳具せしめたれば、宜しく御聽取の上支那領土へなる鞍山とわが關東州とを比較しその特質を辨かに御調査研究相成り國家的見地より關東州內に建設せらるゝ樣特に御考慮相煩し度く懇請す

委員會案通り
補償融資に決定
利率は一錢六七厘
取引銀行の協議會

【東京電報】糸價安定融資補償法適用に伴ふ取引銀行の貸付方法、利率その他協定のため十日午前十時より農相官邸に協議會を開き正金以下關係十一行代表出席協議の結果各銀行とも糸價委員會決定の條件により資金融通をなすに決したが具體的融資方法は十一日更めて協議することとなつた、利率は大體一錢六、七厘となる模樣である

愈よ、けふの閣議で
朝鮮自治權審議
◇……法制局に制令案作成を命じ
御裁可を得次第實施

【東京電報】朝鮮道府面の各諮問機關を決議機關とするいはゆる朝鮮自治機關案は十一日の閣議で松田拓相より提案の上これが說明をなし、閣僚の諒解を求め直に法制局に命じてこれが制令案を作成せしめ、再び閣議を經て上奏御裁可を仰ぎ實施することゝなつた

海軍會議は
好都合に進捗
失敗を考へるは
臆病者の言のみ
英首相の對米放送

【ロンドン九日發電】マック首相は九日チエッカースからアメリカに放送し

海軍會議は今迄さしたる支障なく好都合に進捗してゐる、會議が失敗するであらうと傳へるのは臆病もののいふことだ……

と述べた

高松宮殿下
御渡歐隨員發表
御用掛に坂本氏

【東京電報】四月二十一日御渡歐の高松宮殿下隨員は十日左の如く發表された

御用掛　東大助教授　阪本恒雄
隨員　式部官　山脇武夫
別當　石川岩吉
宮家事務官　海軍大將男爵　安保清種
大使館參事官　堀義貫
大使館一等書記官　荒井金太
宮家御用掛　阪本恒雄
宮內屬　黒田實
同　澁谷忠治

公約政策の
履行を力說
民政議員總會

【東京電報】總選擧後における民政黨最初の議員總會は十日午後二時本部において開催、濱口總裁以下幹部閣僚、與黨次官外各團顧問所屬貴衆兩院議員外四百余名出席、先づ富田幹事長より

今回選擧の結果我黨を信用し政策は天下を風靡し且つ候補者が互讓妥協の精神により豫想以上の絶對多數を得たことは同慶の至りであり、今後一致結束して政府を援け國民に對する公約を遂行せしむべきである

と挨拶を述べ次ぎに議員總會の正副會長を總裁指名で左の如く決定

會長　井上剛一
副會長　戸澤民十郎
同　高橋元四郎

次いで濱口總裁は拍手を浴びて登壇し

選擧の結果我黨が豫想以上の成績を得たことは我黨の政策が天下の共鳴を得た證據である、我黨はこれに顧つて識者の反感を激成することなきやう戒めると同時に、結束を固め國民に對する公約政策の遂行に邁進すべし

と一場の挨拶をなしたる後　天皇陛下の萬歳を三唱しついで民政黨萬歳を唱へ同三時三十分散會、同四時東京會館における濱口總裁の招宴に臨んだ

選擧革正
第二回幹事會

【東京電報】選擧革正審議會第二回幹事會は十日午前十時首相官邸に開會潮內務次官以下幹事出席豫選、運動費等の事項につき說明あり引續き中等學校公民科の選擧普及その他に關し意見の交換を行ひ正午散會した

濱口首相輕微な風邪

【東京電報】濱口首相は至極輕微の風邪氣味にて十日戸山學校にて行はれた陸軍記念祝賀會にも臨席しなかつた

各國の態度も判明し
討議事項運命判る
◇……開會以來五十日を經過し
悲觀說濃厚となる

【東京電報】ロンドン會議も開會以來五十日を經過したが何等の協定に達せず、討議悲觀說濃厚となつたが今日においてはすでに各國の態度も判明したので討議事項中協定可能であるか不可能であるかは大体の見當がついた、即ち

主力艦問題

主力艦問題は各國とも代艦建造を一九三六年迄延期するに一致して居るので協定は可能であるが米國は主力艦と補助艦の不可分を唱へ、主力艦のみの協定に反對して居るから何の程度迄讓步するか今後の問題である

航空母艦

一萬噸以下に航空母艦を制限する事に日英米とも贊成して居るので協定は可能と見らる

補助艦

補助艦に關しては五國間に甚だしき意見の相違あり各國とも原則的要求として強硬に主張するので滿足なる協定に達することは殆んど不可能であらう

其他

而して制限方式、潜艦排水量、備砲に關する協定は稍有望なるも保有量期間に入るに及び何れは決裂すると專門家は見てゐる

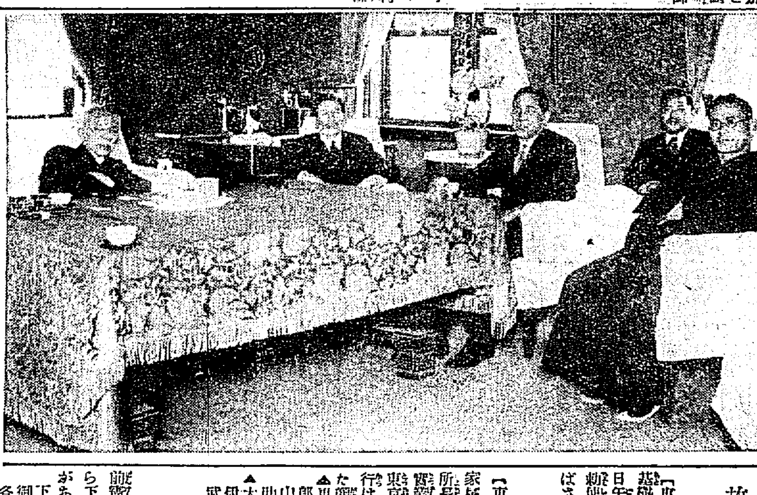

比例代表制協議

比例代表制の制定に關し、安達內相は八日午後二時より官邸に選擧革正審議會の內務省側委員並に幹事の他內務省首腦部を招致し比例代表に關する調査事項並に選擧法改正等に關する選擧革正審議會提案の議題について協議した、寫眞は向つて左が安達內相、右大塚警保局長

收支豫算で一致せず
運合は事實上決裂
見解の隔りが餘りに大きく
通運は再び脱退?

運合の最後の運命を決すべき創立委員會は中野通運社長、平田國際運輸專務列席の上十日運合事務所に開かれた。劈頭吉田委員長は正式に辭任と同時に懇談の形式に移し各自忌憚なき意見の交換が行はれたが通運側の主張は

新店防止が出來ぬ以上は現在の從業員整理は不可能である整理をすれば淘汰された人は新店を作り荷物はその人について行くから新店から喰はれることになる、從つて收入は減らざるを得ない、又整理しなければ人件費がかさんで支出が增す、いづれから見ても收支の均衡をとることは、頗る困難で七分の配當をするためには少くとも六十萬圓の不足を生ずる

といふのである、これに對して、中立側から是非、本岡、長井等の諸氏が立つて

創立委員中の有志が集つて作つた參考的の豫算案を基礎にかれこれいふのは甚だ迷惑である、通運側では或は百萬圓の缺損といひ或は六十萬圓と稱し、又或るところには五十萬圓の不足と稱され、更に聞くところによれば三十萬圓不足ともいつてゐられるが何れがほんとうかもとく創立委員として豫算案の作成に對して責任を有せられる委員のうちには通運側の人も最も重要な地位を占めてゐられるそれにもかゝはらず今迄その方に努力せられず徒らに參考案として我々の提出した案を云々さるゝは心得がたい。一體この問題は、通運側と、丸運側と創立委員側とが各自案を持寄つて折衷すべきではないか

と案の提示を迫つたが結局何等の妥協案を見るに至らず、懇談會を閉ぢて委員會を再開したが後藤昌臣氏より通運と丸運はこの運合に對して出資して貰へるや否やと最後の問題について質問の矢を放つた。これに對して中野社長は現在の條件にては採算不引合は明かであるから通運は絶對に出資する譯に行かぬ

と明かに拒否の意を示し平田國際專務は

事こゝに至つたことは誠に遺憾であるが果して中野氏の說の如く採算不可能と假定するならば勿論企業者として出資すべきではない。しかも我々の見るところでも多少の不安なきを得ない從つてこゝに新しく生れた事業については金を出せといはれるなら勿論お斷りする。會社の前途には尚少からぬ難路があらう。しかるにこの問題はすでに數年來持越したもので今これを止めたら第三者の迷惑は少くない、故に自分としてはたとへ多少の難點があるとしても充分愼重に考慮したい、殊に通運の案とは人件費に於て大いに見解を異にしてゐるから尚更のことである、只この場合、自分としては積極的にこの合同を進めやうとは考へないがしかし私は今迄合同が出來るものとして信じて進んで來た、然るに突然かうした形勢になつた今日私としては金を出すとか出さぬとか言ふことをこの場合言明することを差控へ要するにこの問題に對してはしばらく考慮の時間を與へて貰ひたい

と述べ更に永井氏より

通運は出資出來ぬといはれるがこれは運合から脱退されると解釋して差支へないかどうか

と駄目を押したに對し中野社長は先日鐵道局長はこの條件の範圍內で豫算を立てゝ貰ひたいといはれたから自分は明日一局長と政務總監を訪問して當局に考慮の余地があるかないか確め充分考へた上でお答へする

と脱退に就しては確に最後の一言を保留して散會となつた

なほ通運では同日午後に開くことになつてゐた通運同盟會の總會を移るべく朝鮮ホテルに引上げたが一方中立委員側では寄り〱に協議するところがあつた、かくて形勢はもはや通運の脱退は一點の余地なくたゞ最後に中野社長が脱退聲明をする點だけが殘されて居る譯である、一方中立委員者は本岡、長井、吉田の三氏をはじめとして通運が脱退するとも運合は飽まで既定の計畫通り進めかつ會社成立後の收支についても自信ありとして一路會社成立に猛進することになつてゐる、更に平田國際運輸專務は會議の席上でこそ態度を明かにしなかつたが、周圍の形勢から見れば結局中立委員者に擁せられて運合會社成立に進むに相違ないと見られてゐる

安達內相放送

安達內相は十日午後五時教化法發布卅年記念講演を東京放送局より放送し京城放送局でもこれを中繼した

故近藤男邸へ
勅使御差遣

【東京電報】長き選りでは故近藤基樹男の功勞をきこし召され、十日午後二時東京府下平塚の同邸へ勅使を御差遣、祭粢料を御下賜遊ばされた

渡滿實業家顔觸

【東京電報】過般來遼寧省天公家植氏の上京について滿鐵奉天公所長古仁所豐氏が張學良氏の日本實業家招待に關し上京滯在中の結果東京側八名大阪六名と決し、同一行は五月上旬渡滿することゝなつた顔觸れは左の如くである

▲東京側　大川平三郎、宮島清次郎、正田貞一郎、馬越恭平、杉山金太郎、武智直道、澁澤武之助、佐野利器

▲大阪側　村山省三、小倉正恒、伊藤忠兵衞、片岡安、安宅彌吉、武居綾藏

日下部少將から
本社を通じ謝電

前鎭海要港部司令官日下部道德少將から下關より本社あて左の如く來電があつた

下關上陸に當り謹みて在鮮中の御厚情を謝し紙上を藉りて各位の御健康を祈る

糸價補償法
朝鮮にも大影響
實施期待さる

糸價安定融資補償法の發動は直に影響して居るがこれによつて間接的ながら朝鮮內の關係金融業者並に養蠶業者の受ける利益は甚大なるもので目下收繭十六萬石一千八百余萬圓の生產を見て居るので朝鮮としても相當大きな影響があるものと業者間で期待されてゐる

印度關稅引上
反對決議

【大阪電報】印度綿布關稅差別的引上げ問題につき十日午後五時より大阪中央公會堂に全國綿絲業者大會を開催、速にその撤廢せんことを要望するとの反對決議を通過した

綿糸關稅實施
期間延長案
印度政府に提案

【東京電報】十日入電によれば印度政府は綿布關稅引上げ案に加へ更に本年三月末を以て滿期となる綿糸關稅の實施期間を向ふ三年間延長する法律案を印度政府案として議會に提案し、十三日の議會に上程審議することゝなつたと

正金銀行總會
重役全部重任
一割配當可決

【東京電報】横濱正金銀行は十日午後二時本店に定期總會を開き兒玉頭取より昨年下半期間の內外經濟事情に關して報告を行つた後、左の利益分配案を決定取締役監査役は選擧により全部重任に決した

昭和四年七月より十二月に至る下半期間利益分配案

當期總益金	八三、〇九六、六四六圓
內	
前期繰越金	一〇、四二〇、九二〇
當期總損金	六五、三六四、七九八
差引當期純益金	一、七七三、一八四
內	
積立金	三百萬圓
配當金(年一割)	五百萬圓
特別配當金	三百萬圓
行員特別慰勞積立金	五十萬圓
後期繰越	六十二萬三千百八十四圓〇六錢

太平漫語

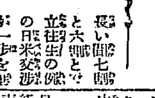

長い間七割と六割とで立往生の形の日米交涉が一歩を進めて漸く協定成立の緒が開けかけて來たといふ▲どちらが一歩を進めてどちらが一歩を退いたのか、双方で一歩づゝを進め合つたものか、或はまた雙方で一歩づゝを讓り合つたものか隨分張りわからぬが▲これは恐らく交涉を一歩進めるために米國が一歩を讓つたもので、まさか日本全權が一歩も半歩も讓つたものではあるまい▲それは日米交涉に關する限り、日本ははじめから輿論が何といはうとぴた一文もまからぬところまで見切つてゐるからだ▲これを米國がまだ値切り値切らうとするから交涉が立往生してはかどらなかつたのだから、いまこれがはかどりかけたといへば米が折れてでたと思つて差支ないわけだ▲もしそうでなく五割或は日本全權の讓步でもあらうものなら、日本は元値を切つてまで不明な取引を米國に叩き賣ることになり▲國際商議における日本の『正直』が、徒らに欺者の嘲笑をあびるばかりでなく、國防の最少限までを賣つてしまふことになる▲こんな馬鹿げたことはありうべからざることだ。もしありうべしとせば、日本全權はそのまゝロンドンに滯留したまゝ日本へ歸つて來るにおよばぬし▲この全權を派遣した政府はたとへ內政において絶對多數をうるほど國民の信任をかち得たにしても、この外交失敗の責は飽迄としても國民から問はれるに定つてゐる▲軍縮會議が目出たく閉幕するまでは現內閣の基礎がかたまつたとは申されぬと、濱口首相は與黨幹部を戒めたといふことだが、まさにその通りで、國民は軍縮會議の結果如何を刮目しておる▲仙石總裁は近く朝鮮經由で大連に赴任するそうだ。朝鮮のことは東京であれやこれや議論するよりも一度朝鮮を視て朝鮮の人のいふところを聽いて廻る方が一番捷路だ▲昭和製鋼の問題も朝鮮經由が東京滿洲間の捷徑であるごとくその決定は朝鮮を經由して大連に歸るまでの間に仙石總裁の肚がきまるかも知れぬ。またそうきめて貰ひたいものだ——

人

◇宮尾東拓總裁　來る三月二十五日の帝都復興祭終了後四月上旬來鮮、地方の狀況を視察する由

◇柳樂達見氏(京城齒科醫專校長)東京地方出張中のところ九日午後七時着列車で歸任

◇入倉正俊氏(東拓開島出張所支配人)十一日午前八時五十分發赴任

團體

旅行シーズンに入つてぼつく國際旅客が來鮮し始めたがその第一步として左の學生團體が來ることに決定した

◇熊本第一師範生七十七名　十六日夜入城十七日夜發北行

◇熊本第一師範生百名　十八日朝入城二十日朝發北行

◇青島日本高女生十四名　十八日入城二十日夜發北行

バード少將一行

【ダニーデン(ニウジランド)九日發電】バード少將の南極探險隊一行を乗せたシチー・オブ・ニューヨーク號は南極地方より歸國の途次本日午後三時當地に寄港した

◉經濟◉

金肥中獨り
過燐酸賣れる
値段引上げか

滿洲燐酸は最近賣渋の混亂を余所に順調なる賣行きを示し、昨年來肥料業者をへて、稻肥手當の假需要は非常に旺盛である、今年の賣行きは極めて順調と豫想されてゐたが、需要期に入ると共に會社側の賣腰強きに影響され一躍に賣行きを增し、昨今では昨年同期の賣行きを遙に凌駕してゐる狀態である、これは當局燐酸肥料獎勵と共に一般使用農家の智識が著るしく金肥に對する智識を增したためでもある。かくて過燐酸の市況は內鮮共昨今頗る強硬狀態を示し、內地、東京、大阪方面では一叺一圓二十錢より更に一圓廿三錢に引上げてゐるが、鮮內でもこれに刺戟されて市況は逸切り強硬を示し、値段引上げも近々中に行はれる模樣である

天日鹽販賣高

官鹽(天日鹽)の販賣官署は仁川、鎭南浦、新義州各出張所であるが一月中に賣渡した鹽は仁川出張所二百二十萬六千斤價格一萬八千百圓、鎭南浦八百八十五萬斤の七萬圓、この計(千百五萬六千斤價格八萬八千百圓)にて、昨年四月以降當月迄の賣渡累計額は仁川四千九百五十萬八千斤三十七萬八千三百圓、鎭南浦七千六百六十二萬七千斤の六十五萬四千八百圓、新義州出張所一千二百三十二萬八千斤六萬六千二百圓となり本年度の賣渡總豫定數量に比すると賣渡の實績步合は左の通りであるが因に當月分の實績を前年同月分に比較すると二千三百六十萬斤十六萬三千余圓の減少であるが之は鋼鹽時期の關係によるものにて昨年四月以降の累計に於ては一億三千八百四十六萬三千斤百九萬九千三百圓を算し前年同期累計に比し約三百萬斤價格八萬圓の增加を示してゐる

(當該豫定に對する賣渡步合)

仁川	六割九分七厘
鎭南浦	八六九
新義州	一〇二八
計	八〇九

京南鐵決算

京南鐵道昭和四年下半期決算はこの程終了したがその成績は左の如し、營業收入卅一萬三百七十五圓▲營業支出卅一萬八千二百六十五圓▲差引益金一萬二千百九圓

◉株式◉

大株短期引跡

大新　五十三圓九(二十錢安)
鐘新　八十九圓四(二十錢安)
日電　三十圓丁(十錢安)
東新　九十九圓六(三十錢安)

京取後場引

	引	高値	安値
京取	立會中止		
大新	五三、七	三、〇〇	二、〇〇
東新	九九、五	一〇〇、一〇	九九、〇〇

◉期米◉

大阪期米後場止

下關二七七一▲桑名十一番二七〇七▲十二番二七一〇▲名古屋二七九八▲金澤二六一三▲熊本二六七二
▲大阪堂島氣配四十九錢　一錢高

仁川穀物出入(十日)

廻着

穀(貨)(俵)	四六七九
同(叺)	一九七五
同(船)(俵)	三五三三
玄米(叺)	四七〇
白米 大豆(叺)	二二〇八

移出

白米(叺)	八四八八
同二斗入(袋)	五〇一
玄米(叺)	五六三七
大豆(叺)	二一八八

社説

特別議會と貴族院　民意に順應せよ

教育費國庫負擔額一千萬圓增加問題を中心とし、それに小橋前文相の瀆職疑獄事件を織込んだる反政府的氣勢が日をおふて貴族院內に高まりつゝあることは安定せる政局に一抹の暗影を投ずるものでなければならぬ、今後、貴族院が果してドノ程度まで反政府的に硬化するか、硬化したる後、同案を田中內閣時代の兩稅委讓案と同じ運命に陷るゝや否やは、素より大なる疑問であるが、昭和クラブをはじめとし、研究會、火曜會內にも反對分子が少くない處から見ると、來るべき特別議會が、政府の前路の暗雲するが如き不穩無事のものでない事だけは蔽ひ難い、殊に衆議院に絕對多數を得て、その陽明する政策を遂行する上に何等の故障も存在せず、一路坦々として展ずる政府の得意の處に立つる現內閣に取りても無條件城に頼りたる貴族院の反對だけは三十年前と同じく、十年前と同じく、頭痛の種であることは依然として、國民の意志を政治に具現する上において望ましき事であるや否や、われ等は、今ここで、貴族院に關する輿論を問題とするものではないか、英國の政治が久しく上院のために惱まされ、これが改革に慘憺たる努力が費されたる他國の歷例を想起して、わが憲政發達の前程のために多大の憂慮を懷くを禁じ得ぬ。一院制度論にも理論的根據は勿論あるが、議會政治の妙用が兩院を併存する點にあることは過去の實例がこれを證據立て居る、同時にこれに伴つて弊害を發生することもまた避け難き所であつて、要は、如何にしてこの弊害を撲滅するか、若しくは、これを防止するかゞ殘されたる問題である。

◇

衆議院に絕對多數を有する政黨が議會を動かす場合、國民のために、その暴政治を阻止するものは貴族院の外にはない、民意を代表すべきはずの衆議院が民意を代表せず、法的には民意を代表せざる貴族院がかへつて民意を代表する如き變則の現象を發生した過去の事實は、極めて有力に貴族院の存在價値を裏書するものである、わが國民は、過去において貴族院の公明なる態度に感謝した事が一再ならずあるのである、それと同時に又貴族院が一派の偏見によつて、民意を無視されたる苦き經驗をも持つて居る、この苦き經驗は、若し、貴族院が民意を尊重せざる場合には、却て有害無用なる存在となるに至るべきことを證明に國民の腦中に吹き込んだ、貴族院改革論はこゝから出發するのである、選擧に民意を代表せざる貴族院も、民意を無視しては存在意義はない、これに逆行してはその存在は無意義となり、有害となる、輿論は斯く期とし、貴族院も決して民意の外に逸脫し得ないのである。

◇

こゝにおいて問題は教育費國庫補助增額問題は國民總意の現れであるや否やを檢討することによつて貴族院の態度は決せられねばならぬ、貴族院は教育費補助增額案は國民の輿論にあらずと斷定するの資料を有するか、貴族院がこれを否決したる場合には、議會を解散して再びこれを國民に問ふのが定石であるが、貴族院內の反對論者はそれだけの自信を有するや否や、現內閣が國民の信任を受けてゐるとは最近の總選擧によつて明白にされたが、同時にその政策の一として高唱されたる教育費補助增加案もまた國民の同意を得たるものと見ねばならぬ、補助額の增加が地方費の膨脹を來すといふ懸念は過去の事實より見て、必ずしも杞憂にあらざるは勿論だが、政府が、すでにこれを減稅に振向けることを聲明し、かつ、その可能性も十分認めらるゝ以上、飽までこれを追窮し、これに反對するは、結局、民意に逆行するの結果を來すことになりはせぬか、財源の點も、政府の說明に一任して差支なからうと思ふ、要するに、貴族院としては同案が、國民の意志と一致するや否やを檢討すれば十分であり、しかして、われ等は檢討する余地なきほど民意は明白にされて居ると思ふ、何れにせよ、時代逆行的の現象が重ねて貴族院に發生するは甚だ好ましからざる事といはねばならぬ。

最高位は陽德溫泉

公選によつて決せられた新興朝鮮の名勝地

全鮮名勝地推薦……投票結果發表

新興の朝鮮、そこには今まで交通の不便その他の理由で深山の如く打ち捨られてゐた風美郷が數限りなくあつた。それが今や本社主催の『全鮮名勝地推薦』によつて世の中に出て、正當に評價され、その風美を讚賞されるにいたつたのだ。新年號にて計畫發表以來、郷土愛に燃ゆる人士は各々愛する名勝地の頭上高く『新興朝鮮の名勝地』の榮冠を輝かさんと、秘策に智嚢を傾けつゝあつたが、二月に入るやそれまでの偵察戰は俄然激戰に移り、逐日接戰につぐ接戰、突撃につぐ逆襲、全鮮にわたる戰線に壯烈の白兵戰を演じて最後の五分間まで接戰激戰を續く、總投票數實に百三十萬を超え、殊に陽德溫泉溫陽溫泉の爭覇は眞にめざましきものあり、初めは溫陽溫泉を誇つてゐたが、陽德最後の猛襲を試みてみごと第一位を占めた。なほ全鮮人士公選の晴れの『新興朝鮮の代表名勝地』は左の如き推薦投票によつて定められ、廿五萬餘票の陽德溫泉を第一位に、廿四萬餘票の溫陽溫泉これに次ぎ、以下十三萬餘票の雪嶽山、十萬餘票の大鐘乳洞蝀龍窟、八萬餘票の赴戰嶺となつてゐるがいづれも知らるゝべくして未だ知られざる名勝地或は交通の發達により世人を惹きつけるに至つたもの等で、その全部が新興朝鮮代表の名勝地たる價値あるものであることはまことに朝鮮のため喜びに堪へない、本社はこの喜びを更に全日本的となすべく逐次各名勝地を詳細に紹介することになつた

第一位	二五〇、六八七票	陽德溫泉（平南）
第二位	二四〇、五八五票	溫陽溫泉（忠南）
第三位	一三五、六五〇票	雪嶽山（江原）
第四位	一〇六、八〇七票	蝀龍窟（平北）
第五位	八三、八〇八票	赴戰嶺（咸南）
第六位	七四、三五七票	龍岡溫泉（平南）
第七位	五三、六三三票	嶺南樓（慶南）
第八位	五二、八二一票	鎭海の櫻（慶南）
第九位	三八、七二六票	海雲臺溫泉（慶南）
第十位	三四、〇五七票	松禾溫泉（黃海）

三一、九六八票	朴淵瀑布（京畿）
二三、四八六票	馬山（慶南）
二一、二三二票	慶熙ケ丘（京畿）
一八、九三〇票	淸凉里（京畿）
一六、二六一票	寺洞臨江亭（平南）
一五、四九九票	元山松濤園（咸南）
一〇、七二八票	寧遠溫泉（平南）
八、〇三〇票	三泉溫泉（黃海）
七、七四七票	七寶山（咸北）
七、〇〇九票	大川海水浴場（忠南）
六、一五六票	丹陽八景（忠北）
四、五九七票	利原南松亭（咸南）
四、一〇五票	九味浦（黃海）
三、七九一票	鷄龍山（忠南）
三、七八三票	東萊溫泉（慶南）
三、三〇〇票	明沙十里（咸南）
三、一九九票	月波樓（黃海）
二、九四三票	明沙十里（黃海）
二、七七三票	南漢山（京畿）
二、五九一票	餅店驛前華山（京畿）
二、五五七票	長項前望山（忠南）
二、四一二票	黃溪瀑布（慶南）
二、一〇〇票	水安堡溫泉（忠北）
一、九六六票	三嘉水利貯水池（平北）
一、四二五票	松眞浦（慶南）
一、三五八票	成川溫泉（平南）
一、二三九票	韓山八景（忠南）
一、二〇一票	淸風寒碧樓（忠北）
一、一五三票	殷栗城址（黃海）
一、一〇五票	碧蹄館（京畿）
九七八票	群山公園（全北）
九二七票	[illegible]達山（全南）
六二三票	[illegible]岩山（黃海）
六〇六票	達泉溫泉（黃海）
五八二票	白川溫泉（黃海）
四九六票	[illegible]院閣（慶南）
四七二票	葛山溫泉（江原）
四五一票	梧柳莊（京畿）
四三三票	博川映波亭（平北）
三一六票	成歡松崎公園（忠南）
三〇〇票	釋王寺（咸南）
二二〇票	安眠島（忠南）
二〇〇票	四明山藥水（江原）
一九四票	妙香山[illegible]（平北）
一六九票	仁川月尾島（京畿）
一五九票	三防（咸南）
一五三票	漢江人道橋（京畿）
二五一票	金泉公普學校（全北）
一四八票	洪原松島（咸南）
一四八票	統軍亭（平北）
一四三票	彩雲山（忠南）
一一九票	二聖山（京畿）
一〇〇票	通川風穴（京畿）
八六票	馬金山溫泉（慶南）
八四票	花[illegible]窟（黃海）
七三票	平壤牡丹臺（平南）
六七票	公州双樹山城（忠南）
六〇票	朝光山（京畿）
五八票	堤川義林池（忠北）
五七票	大安三百星里[illegible]（忠南）
五〇票	長壽山（黃海）
五〇票	朱乙溫泉（咸北）
五〇票	信川溫泉（黃海）
五〇票	內藏山（全北）
五〇票	居昌[illegible]亭（慶南）

（五〇票以下略）

總投票數百三十萬餘票

推薦地總數二百三ケ所投票總數百卅萬九百六十九票

推薦された新名勝地

上から……陽德溫泉、溫陽溫泉、雪嶽山、蝀龍窟

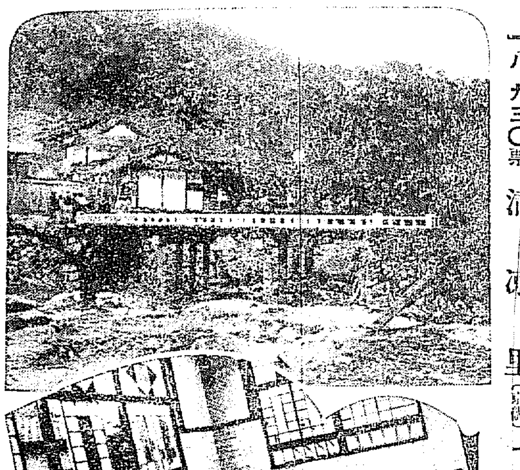

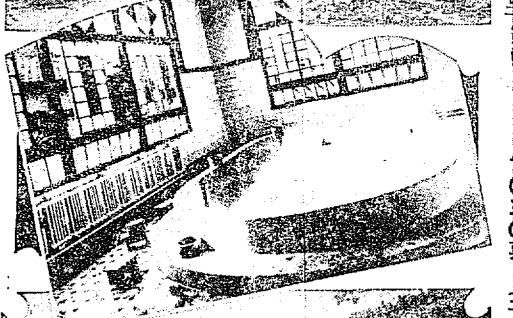

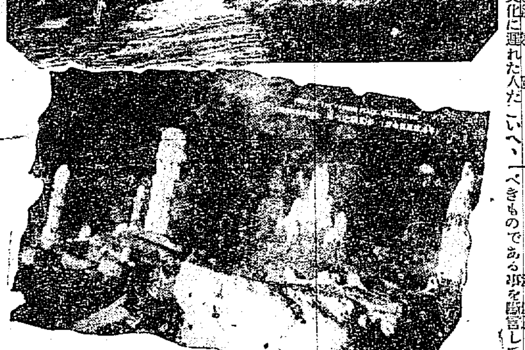

朝鮮漫筆 (95)

百遍舍千休

內容も形式も年々變はりつゝある結婚(一)

朝鮮の青年男女が今日大いに目ざめて來て、頑固な父母の强制結婚には服從しなくなつたといはれて居る。然しイクラ親が頑固でワカラズヤで文化に遲れた人だといへ、子女を愛する精神に至つては決して今も昔も變るものであるまいが、それがどういふものか朝鮮では親子の間が結婚問題に限つてうまく行かぬ家庭が多く、離婚數は年々殖えつゝあるのは歎いても余りある事といはねばならぬ。しかしてその罪の九分九厘は女子が負ふべきものである事を斷言して置いて早速古來の朝鮮結婚法の大略を紹介しよう。

結婚には五種があげられる。普通婚、[illegible]婚、自由婚、『新婚』（掠奪結婚）がこれである。普通婚といふのは、仲人を介して結納を取り交し、兩親親族一同が承諾贊成して行ふものである。

先づ結婚たるべき人の兩親がよい婿を目つけて來ると、仲人を立てゝ娘の兩親へ婚姻を申込み、娘の兩親が承諾すると、相方吉日を定め合ての吉日が定まると、その日に夫たるべき人の生年月日および時をかいた書付を女の家へ送り込む。この書付を『四柱』と呼んでゐるが、すでに話が運んだのは、婚談が九分通りまで進行してゐることはいふまでもない。それまでにはチヤンと『四柱匠』といふ八卦見に頼んで、双方共內々合年、合性、合星を詮索し合つて置いてあることを知らねばならぬ。

女の方では將來夫たるべき人の四柱を受取り、居が台、萬事上首尾と見定めると、こゝに女の四柱を作つて夫たるべき方へ送り込む段取となる。男の方では女の四柱を受取り、このまた居が台、申分がないといふ事に定まると、いよいよ日を定めて『納采』を送る。『納采』とは結婚申込證書であり、結婚の根本をなすものである。『婚書紙』といふ手紙に青糸と赤糸添えたもので、婚書紙とは古來一定不動文字につゞられた結婚申込の手紙を書いたものをいふのである。そこで花婿たる人は、從來の習字の最高レコードを發揮して達筆能文に書いて送るのが、其の家へ對する學問の證明にもなり、信用にもなり、自慢にもなるので、さう方の兩親共イヤ我息子わが婿はこんなに字がうまいと名譽に感じて自慢するのが常である。處が萬事文明開化の世の中の事とて、かくも大切な婚書紙も今日では、奇麗に印刷して一枚幾錢で賣つて居る。習字の下手な連中や漢字を知らぬ田舍の青年兩親共は市場へ行つて二三枚買つて來て、それにせがれの名や生年月日を記入して送るといふ手取早さである。婚書紙の印刷したのに金縁金文字の體裁のよいのがある

鳩山氏雄基着

【雄基特電】鳩山一郞氏は夫人同伴十日朝雄基着自動車にて良西面に視察する炭鑛に致り二泊引返し羅津灣を視察し十四日は淸津に向ふはず

信仰と修養

一、キリスト教の諸雜誌を準備して御貸與いたします。
一、本會へ御入會の方に毎週『朝鮮新生』を御送りいたします
一、本文庫の書籍目錄はお申越し次第お送りいたします。

京城府雲泥洞三三（ケール氏邸）京城新生會

櫻 に關する定價表御申越次第送呈 京釜線烏致院 朝鮮興農園本店

弘序 輔序 南山崎達之輔 木下一雄著 最新刊 幼稚園實際的保育學
保育學の組織は本書に依て完成せられ獨り幼稚園にとつて缺くべからざるの指針たるのみならず、廣く一般家庭の母親に對しても、正しき育兒法を教育上の見地より示したる權威ある指導書にして、教育者、母親、保姆、幼稚園經營者の必讀書なり。

生徒募集 保姆講義錄
理想的保姆、上級の資格高女卒業程度。就職はせる本校にて斡旋す
（發行所）東京保姆專修學校出版部
東京保姆專修學校

美味滋養 牛肉平壤煮 昭和燒肉

頑固なる痔の疼痛出血に無痛迅速に治癒し並運動を不便に速に點に於る他の追從を許さず……
痔の治療新藥 ヘルミチン 坐藥・軟膏
適應症 內外痔核（いぼぢ）痔出血（はしりぢ）脫肛（でぢ）肛門裂傷（さけぢ）痔瘻（あなぢ）分娩後に於ける脫肛會陰裂傷等
大阪道修町二 藤澤友吉商店

前號は忽ち賣切の大盛況！又々素晴らしい讀物ぞろひの
講談雜誌 四月 增大號
非小說・人間實話
明治遊蕩世相史（江見水蔭）
江戶吉原嫖客考（大繪卷つき）
ヲハリ名古屋の隱れ里
太陽の無い都・上海の雛（イチ）
好評長篇小說
狂戀の江島生島（林和）
お松海上新話
續さかけ娘
此の他讀切傑作小說數十篇を滿載！
大評判！ 增大號特價金四十錢（送料三錢）
東京小石川 博文館

世界歡樂魔郷巡禮
巴里へ！紐育へ！ 愛慾の歡喜に亂舞する金髮女の人肉市場探檢記!!
地下室の魔少女 ◇魔物の搖籃……◇綾の下の賭博……◇一文錢のチキンの椿……◇廣げられた誘線……花のクヰーン
劇場の妖美人 ◇魔女を探す……◇アパートメント……◇裸體の角兵衛
公園の美少年 ◇ちやちな掏摸……◇男に口說かれて……◇便利な子……◇女優を主人に
事務室の怪 ◇魔性女の唇……◇戀愛ビジネス
女曲者ご要心！ 助けた洋裝美人は？ 闇がりて渡された紙幣 ダイナマイトを負す戀 錢湯で見染めた戀 明けずの部屋で鉢合せ 空家の二階で女を待てば 薄野原で入齒を探す話 賣るはどの花よ？花賣娘
ロンドンの夜の霧の夜のピカデリー 世界のスピードを誇る光のブロードウエー ラツパズボンに怪しいチャールストン
まア一度本誌を開けて見て下さい！

軍艦千代田のマスト
仁川東公園に建つ

日露の役の劈頭戰たる仁川沖の海戰に偉勳を立てた軍艦千代田、そのマストは昨年夏海軍省から仁川在郷軍人分會に下附されたので同分會では東公園の圖書館横あき地に建設し仁川府民にとつては忘れることの出來ない仁川沖の海戰を永久に記念すべく府より千圓の補助を仰ぎ過般來、建設準備中であつたが陸軍記念日の佳日を卜して十日午前九時から建設に着手同十一時終了した高さ九十六尺、春日うらゝかな東公園の山上にそびえ立ち、その勳功はとこしへに記念されることゝなつた＝寫眞は東公園に建られた千代田艦のマスト（仁川）

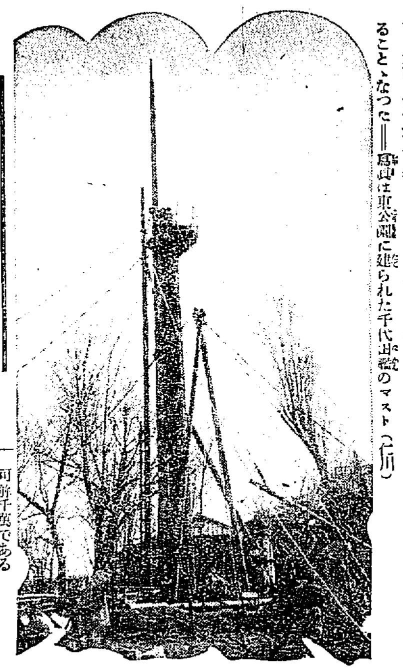

慶尚南道

歳入出議案 滿場一致可決
議場は和氣靄々
【道評議會第六日】

前日に引續いて八日午後一時より第二讀會を開催谷議長開會を宣するや金泳坤氏（梁山）緊急動議あり」と叫んでテーブルを叩きながら九日の日曜日は休會されたしと提議するや贊成々々の聲あり、結局議長より前日は日曜日といへども休日議を續行する決議があつた以上休會にする可否を議場に諮るや

◇張寅鎬氏（東萊）當然として反對意見を開陳し一紛擾せんとしたが結局議事進行の如何によつて日曜休會を決定することゝして愈々本論に入る

◇林範吉氏（南海）農業補助の經理は單に豫算面のみでは判明せぬから說明されたい

◇永井地方課長 勸業補助費に對し簡單に說明を行ふ

◇盧泳奐氏（昌寧）勸業補助費は十四年以來種々研究をしたが效果を最も有效に擧げるためには現在の如く各種團體にのみ偏して居る事と補助費支給の經路が郡、郡農會等を經由するためにその手續きが煩瑣をきはめて簡便にゆかぬ缺點がある、本年度の補助費は二七萬一八八圓に及ぶが別に七萬四千餘圓の國庫補助費と合計すれば三十三萬餘圓となりこれを二府十九郡卽ち道內全部の面及び部落に對してこれを平均すれば極めて少額となり地方によつて生產種目を異にする等の事情があるから徹底的方法としてこの補助支給は確定的の繼續事業として組織的に實施すること、或はこの補助費を各面部落の產業資金と改めることも頗る有效であると思ふ又勸業費において種々肥料補助、種付にあらゆる補助を計上してゐるが肥料には堆肥を奬勵し畜牛には飼料保護を講じては如何當局は徒らに畜牛の發展に留意計畫してゐるが飼料が惡ければ品種が如何によくても劣惡な牛となるのは當然であるから品種改良よりも飼料保護を講じては如何、故に地方農村の收益をあげるためには農業資金が現在より以上に簡便に資金の運用が出來るやうにされたい

◇杉農務課長 御趣旨は能く諒解しました農會及び郡面當局とも連絡をとつて農家の便益をはかることゝ致します

◇孫貴通氏（東萊）米穀檢査及び繩叺檢査は甚だ不便であるから手續きを現在以上便利にして貰ひたい又農家の副業として奬勵されたゝめの生產は需要關係より指定商の買入力と均衡がとれず今日では生產過剩に陷り採用の目的を達せられない現象を生じてゐる

◇杉農務課長 米穀檢査と繩叺檢査を區別することは能ふる限り實行することゝしてゐる叺會社問題は目下府當局にて研究中であるが種々非難されてゐるのは遺憾であるが現在の農村の狀態より見て先づ目下の方法をもつて生產叺を買入れることに方針をとる積りである

釜山商議 總選擧
運動漸次表面化す

釜山商業會議所の評議員選擧期日に當たる四月一日が迫るにつれて府內の實業者關係その他の業者をたどつて候補者の運動は漸次表面的に化して來た今度の選擧は鮮商側の選擧も强固な鮮商側は現在の十一議席だけの議席を占有することを標準として選擧戰に進出する方針に種々打合せを行つた結果鮮商側には次期改選までに二三名の候補者の參加を見るやうはかられぬ模樣である（釜山）

◇竹內內務部長 これに關して個別に說明を加へる處あり

◇李炳嘉氏（晉州）勸農資金授與決定について第二讀會終了の動議提出（可決）

◇教育費▲衛生費▲會社救濟費▲評議會費▲財產費▲雜支出▲豫算外義務負擔▲歲出經常部臨時部補助各款全部を通じ一括して上提

◇朴忠根氏（密陽）密陽農蠶學校は前年に比し約七百十七圓の實習費が減額されてゐるのは當局が屢々闡明する實業教育の振興方針と相反する理由であるか矛盾きはまるものではないか殊に朝鮮農家においては蠶業の發達を期し得べされ總督府が一億百萬石增收計畫がある時に此の豫算面では不可能千萬である

◇植原學務課長 實習費減少は昨年度迄計上されてゐた實習指導費を除去した結果であつて實際的方法としては學校經營上、實習の販賣收入をもつて實習費に充當することゝなつた爲めである

◇谷議長 金海、密陽の實業學校の實習費が減額したのに反して晉州農業學校の實習地を他の各地と交換し實習地に當るが相當に地盤擴張を要する爲めである密陽、金海の農學校は試驗的に收穫販賣を行ひ生徒の成績如何に應じて施設を變へる爲に暫定的に今回の豫算に計上したものである

◇辛庚均氏（陜川）教育補助費中三嘉面普通學校の農業補習教育を完全ならしめるために補助費を支給されたい、殊に三嘉地方は旱害の被害が甚大であるから考慮されたい

◇植原學務課長 普通學校の實習費は學校費の財政に應じてその實習費を支出することに方針を決定してゐる

◇金萬壽氏（晉州）晉州高普と東萊高普の經費が僅か一學級の差であるに過ぎぬのに一萬五千圓の差があり晉州私立日新女學校に補助金がなきは如何

◇金泳坤氏（梁山）日曜休會動議を再び持ち出す

◇崔尚謙氏（山淸）造林費に付て質問を行ひ勸農資金議は終了を議長より通告されて着席

◇盧泳奐氏（昌寧）歲出經常部終了動議を持ち出したが未だ早いと各議員から失笑さる

◇金昌吉氏（南海）普通學校一校の施設のみを有する南海は數年前より普通學校新設を希望する

◇成俊日氏（金海）朝鮮語手當奬勵費を計上してあるが僅千二百圓では實効を擧げ難い乃至三千圓の手當よりも警察官吏に支給しては如何衛生費の中の傳染病豫防費一千圓は甚少である道民保健のために增額したい地方費の關係上增額が出來ないなら夏期果物などの腐敗物を販賣させぬやうに取締る其の他の飲食物又然り

◇永井地方課長 地方費職員に對する手當であつて別に規定が設けてあるから今後はこの趣旨を徹底を期したい

◇長谷衛生課長 腐敗飲食物の販賣取締りは法規によつて取締るやうになつてゐる

◇金秉坤氏（梁山）議事規則によれば動議提出には二名以上の贊成者があれば既に成立した筈であるに拘らず何等決をとられないのは如何

◇議長 提出の動議は既に前日成立して居る關係上愼重に扱つたものである

◇鄭然鎬氏（河東）普通學校に補習學校の併設增加を希望する馬山慈惠病院に自動車購入費を計上してあるが桑實の折柄叺ひて購入する方が可なり又社會事業協會補助五千圓は主として社會事業協會中心とする事業であることと基金募集は各郡にて蒐集したものであるにも拘らず釜山の分擔當附五錢が未だ未濟のまゝであることは何故であるか社會事業協會の仕事をむしろ地方費直接の經營とする意味なきか

◇長宮衛生課長 今回馬山へ有力なる課長が赴任し相當の實績をあげてゐる點を乘合自動車を利用する時は診療日數に不便多く自動車購入は約七千圓の增收を見込みより多く醫員の活動を圖する爲め必要であり且つ地方費の危介になる必要がないことを御承知願ひ度い

◇竹內內務部長 寄附に濟につては目下極力交涉中であり豫定の成績を擧げたいと思惟してゐる

◇金斗贊氏（昌寧）二讀會終了動議を提出します

◇議長 金斗贊氏の提案を起立をもつて議員の可否を問ひ贊成者多數にて歲出豫算案第二讀會を終了直に歲入豫算案を一括して上提

◇盧俊泳氏（咸陽）稅率を引上げて由をなさぬ程の老朽荷車に對し年六圓の課稅を行ふことは不當である

◇師宮稅務課長 車輛稅加に伴つて車輛稅收入の增加となり增稅となつたのではないと說明し各議員より讃督省略の聲あり議長は歲入豫算案第二讀會終了を宣し第一號、諮問案昭和五年度歲入出議案は滿場一致拍手の裡に一括して可決となり四時十五分終了す（釜山）

議場雜觀

▲第六日目の議場は全く春風駘蕩、和氣あいくの有樣で一言居士の鄭鍾閔君も晉州の北川成三郞君も沈默の塔に立てこもつて議場の空氣は頗る劉々飛び出した快漢金泳坤君の緊急動議卽ち日曜日は休會とする提議で左右され議論沸騰と見られてゐた教育費も勸業費も殆ど一瀉千里で贊成々々となり豫期してゐた以上の議事進行振はまづお目出たいといはねばなるまい▲議長の態度は例外としてひかへた內務部長も明晰簡單、態度も謙抑で申分なくまづ銖錙を包んだアノ邊でよからう課長級では上田土木課長が理路整然としてをり四百萬圓計畫といふ尨大な根本事業を實現させた頭のよさを閃かした、橋原學務課長は七日の會議で危く昌原の松尾議員から組合費の負擔增加で尻尾をつかまへられる處であつたが有耶無耶となつてホッと胸をなで下ろしたのは豈それ竹內內務部長のみではあるまい▲社會事業協會の寄附金未濟が八日の第二讀會で又々問題となり各郡は正直に出したが釜山府外數郡の五萬圓が寄附されぬのは如何と質問され竹內內務部長が目下交涉中だと苦しい答辯をしたが過間老の姿が議場に見えなかつたのはさすがに早い（釜山）

馬山學校組合豫算

新年度豫算案を上程する馬山學校組合會は十一日午後一時から府廳樓上の會議室において開催するが昭和五年度の豫算總額は歲入經常部七萬九千九百八十五圓臨時部一萬八千五百九十四圓歲出經常部九萬二千六百十七圓臨時部五千九百三十七圓總計歲入出共に九萬八千五百七十九圓で前年に比し二萬九千六百二十四圓の減である

新酒品評會

馬山酒造組合主催● 馬山酒造同業組合主催の新酒品評會は來る二十二日から三日間馬山府議會分析室において開催する事に決定審査長には總督府技師清水武紀氏審査員に內地から熊本縣技師、大阪醸造試驗所技師白金一氏外釜山の田能、二川氏等に依囑した（馬山）

二月釜山港貿易

一千二百四十一萬圓● 二月中における釜山港の貿易額は輸移入七百四十一萬五千圓輸移出六百七萬三千余圓合計一千二百四十一萬八千余圓にてこれを前年同月に比較すれば三百七十八萬余圓の大減退を見せ約三割强の大減少である、これは主に內地農村の購買力衰退を如實に物語るものであり殊に移入品の小麥粉、綿絲、肥料がいちぢるしく輸移出品には米穀、ノリ、魚肥が減少したのに基因してゐる（釜山）

鎭海高女合格者

三枝芳枝、稻垣光子、朴春方、中西富美枝、朴東國、洪恩惠、大島スミ、碑山純子、中島尚子、武永光子、阿部勝子、吉原忍、伊場君子、猪津呂スナヲ、久保正、菅原孝子、森田八重子、中島ハナ子、吳且福、秋本秀子、鶴田祥子、奥山みど子、淺井美枝子、松本安子、早崎フミ、宍戶正子、添田慶子、石井國子、國枝志津、鋒谷瑞子、鴨谷美子、周玉浜、明惠珠、金榮子、金德姬、金日鮮、李命蘇、鄭性姬、辛淑伊、李惠順、平田光子、池田要、中川美代子、岡井澄子、菅忠子、二神美代子、多和俊江、山本ちよ子、西田惠美子、吉村タエ、大川內アキ子、加藤千鶴子、土井美代子、長坂保子、有木久子、山口時子、猪根アサ子、罪田俊惠、二好雪子、松村茂子、三好康子、永山萬子、山本眞智子、宮島美惠、上野シツ子、松里富子、井上靜子、樋英子、青山民、堀ミドリ、關千力、龍本俊子、高橋靜、柴田美代子、三島和代、藏本綠子、管野マサ、渡邊君子、松中三代子、伊藤千代子、田內房子、田村信美子、田村敏惠、岡部さりす、守安花子、李大守、高理變、韓基月（出願順）

黃海道

地方費豫算 編成の要綱
泉崎內務部長說明（上）

黃海道評議會豫算說明の大要は左の如くである（海州）

◇本年度地方費豫算の總計は特別會計を除き二百二十七萬九千六百十二圓で前年度に比し二十八萬四千八百五十圓を減少して居ります歲出經常部七十五萬九千四百九十二圓臨時部百五十二萬二百十二圓で前年度に比較して經常部は九萬三千六百八十圓を減少して居ります前年度に比し經常部の增加は公債費、公債償還其の他の當然增を加へますれば地方費負擔より見ますれば十六萬圓餘りの膨脹を來して居るのであります豫算編成に當りましては□目に依り多少の例外あるも人件事務費を節約すると云ふ本道傳統的方針を嚴守すると共に最少限度の事務を以て最大限度の事業を遂行すると云ふ精神には何等變更はない譯であつて本道の情勢を見るに土木、產業、教育、衛生、社會事業等何れの方面に於ても未だ基礎的獎勵時代の域を脫しないのでありまして焦眉の急に迫られて居る事業は實に枚擧に遑なしと云ふ狀態であります故に緊縮豫算の本年度ではありましたが▲金化南川店、海州發□道路の局部改修▲殷粟及延安邑內の水道敷設▲模範林營に屬する砂防工事殼造事業、民有林の買收及保護員事務所の建築▲棉作技術員の增員及指導員設置▲種苗場本館及附屬建物の新設▲畜產用地の買收▲種畜肥培管理所の永排水新設▲穀物檢査所改善▲メートル展覽會▲水產試驗場宿舍及附屬建物の增設並試驗船の建造▲漁業組合の增設▲指導員の設置▲深耕獎勵會▲堆肥獎勵會▲普通校及農業學校の校舍教室附屬建物の新設▲農業學校教諭の增員▲徵收事務講習會▲小額生產資金補給▲役畜增殖補助▲勸誘費▲地方費助成▲市場改善▲臨時國勢調査▲歲入缺陷補充費積立等の新規事業を創設したのであります

◇土木費は經常臨時部を通じて五十四萬八千圓で（前年度より二十八萬四千圓減）前年申せし如く前年度施行せし旱害救濟工事及港灣埋立關係の費用が三十七萬一千圓ありますが加ふるに港灣費の國庫補助が二萬八千圓減少しましたので地方費の負擔から之れを見れば却つて十一萬五千圓の增加を示して居る次第であります經常部は常時の維持修繕費であるが故に前年度と大差はないのでありますが臨時部は道路改修費に二等道路金化南川店線の內海州郡內の局部改修費三萬八千圓を新規計上したのであります道路改良費は前年より一萬三千圓を增計して居るのでありますがこれは既改修道路の橋梁暗渠水拔の付替修繕並急要改修切取等の經費であります補助費と致しましては河川及港灣に一萬三千圓を計上致して居ります河川復舊費が主なるものであります尙本年度は水道費として三千圓を新規增計して居ります之には延安邑內の簡易水道工事費が三千圓を含んで居ります外に殷粟水道新設の補助であります本件に就ては別途事件議案として御諮りすることになつて居りますが昭和五年度より二ヶ年繼續で總工費十八萬圓の水道を敷設せむとする計畫であります

國庫地方費及地方面に於て各其の三分の一を負擔すると云ふ豫定であります故に地方費に於ては本年度三萬圓を補助し明年度に於ても同額を支出せむとするのであります

◇龍塘浦の築港工事は何等の支障なく豫定の進行を續けて居ります然るに本工事に對する國庫補助は昭和七年度迄每年五萬圓宛を受ける豫定でありましたが財政緊縮の關係で每年四萬圓宛と致し殘額三萬圓は昭和八年度に繰延べらるゝこととなつたのであります然しながら事務費の增高を伴ひますので計畫の通り續行することゝしまして工事は飽くまで延ばさるゝこととなりましたので以て繼續年期を延長することゝしたのであります

◇次に勸業費關係の經費は經常臨時部を通算しまして六十萬圓であります前年度の五十九萬二千圓に比べますれば八千圓の增加に過ぎませぬが朝鮮博覽會出品費一萬三千圓を控除するとき實質に於ては二萬一千圓の增加を示して居る次第であります抑土地を對照とする農業に於ては土地の利用價値を高めると云ふことが重大な要件と思ふのであります故にその土地の利用上から見まして土地改良事業の有益なることは言を更むるの必要はないのであります然しながら全部の土地を一時に改良することは云ふべくして行はれないことで現在としては主として畓の改良に着手して居る次第であります

本道に於きましても產米增殖計畫に有終の美果を擧ぐべく水稻種子の改善に意を致しまして前年度に於ては各位の御贊同を得まして種苗場の建設を決行し一部建物の建築を完了すると共に第一次種の耕作を直營したのでありまして種苗場は一部の建築を殘して大部分本年度に完成する豫定であります

◇棉作は從來の方針を改めまして徒らに耕作面積を擴張するといふよりも集約栽培に依り反當收量の增加を圖るといふことに致しまして管內十二郡に對し技術員を配置しまして指導と共に指導區域を設置し棉付の奬勵栽培法の改良、優良種子の採取、病害蟲の驅除等を勵行せしめんとするのであります又田作物、蔬菜、肥料、畜產、蠶業、果樹、甜菜等に關しましては各其の內容の改善進步を圖り既定計畫の達成に孜孜たる考であります

◇本道の水產業は頗る天惠を擁し道內重要產業の一たる實情に鑑み又漁業は廣大たる海面に於て從來他の產業に比しこれが經營上須知を要する基礎事項にして今尙究明を缺く點が多いので水產の試驗を嚴密にし堅實なる斯業の發展を期するの要があり本年度は本道漁業の大宗とも稱すべき石首魚の沖合試驗をなすために鮟鱇網漁業試驗に供する外試驗場宿舍の建築の計畫を完了することゝし且漁業組合四箇所の增設補助をも計上したる譯であります

◇林業關係に於きましては模範林內に砂防林道工事費若干を計上しましたし外付製炭を開始して幾分の收益を見込んだ次第であります本道は年額三十六萬四千圓の木炭を產出するのでありますがその製造方法は概ね幼稚でありますから之れが品質の改良製法の經濟化を研究する必要がありますので斯道の大家を招聘して山間地方に講習會を開催する豫定であります（つゞく）

一齊に 送電停止
電燈料金滯納者へ

電燈料金の滯納者が近時著しく增加しそれが甚だしきに至りては五ケ月も六ケ月も滯納してゐるものがあるので會社ではこれ等の滯納者二十數戶に向ひ七、八の兩日にかけ一齊に送電を停止した、中にも有力者の滯納者中には怠慢不納者もあり又中には料金を使ひ込みの結果如何を顧慮し「人に使ひ込まれる位なら何も急いで納付する必要はないではないか」といつた風に、わざと會社當局をじらして居る好奇者もありこれ等は送電停止と聞いてかへつて逆襲的に文句をならべ大分會社を手古ずらした模樣であつた（沙里院）

…したが參會者百四五十名に達し其中より實行委員十五名を推選し同九時盛會裡に散會した（沙里院）

海州高普卒業式

海州高等普通學校第四回卒業式は五日同校講堂で擧行した卒業生は四十一名で上級學校入學志望者は十七名である（海州）

慶尚北道

記念日祝賀 展覽會
廿五年前を想起せしむ

大邱商品陳列所で九、十日兩日午前十時から午後四時まで二十五周年陸軍記念日祝賀展覽會を開催した場內には小學生徒入營標語のポスターその他軍事に關係のポスターをはりだし最近式の軍事兵器、戰劍、被服、日露日獨戰役の戰利品防毒マスク馬用防毒面、防毒衣、裁縫、野外通信機械式電鉋、步兵砲、機銃、機關銃、曲射步兵砲、狙擊砲の職に向坂中尉のみたる旅順戰ならべ明治卅七年十月卅日旅順あざやかな軍服軍帽や友林騎兵の沙河戰において上松中尉が露兵十數人を切つたる軍刀等軍の使用した機關銃その他多くの陳列品あり多數觀覽者に卅五年前の戰爭を想起せしめた（大邱）

旱害民救濟
義捐金二千三百圓

一月末日來募集中であつた定州郡旱害民救濟委員會の義捐金は二月末日をもつて締切つたが各方面の同情はすばらしく總額二千三百余圓に上つたので同委員會では之で郡內旱害民一千百六十戶五千五百余名に一日一人當り三合づゝの割で配給することゝし十一日から配給してゐるが約二ケ月間支給し得られる譯である（大邱）

新羅初期の 鐘を掘出す

迎日郡東海面發山洞金斗鎭は去る一日自宅裏の畑の石垣が崩れたので修理中高さ一尺直徑五寸の鐘を發見慶州に運んで古物商金永斗に六十圓で賣却同人から博物分館の諸鹿氏に八十圓で賣つたが諸鹿氏の鑑定では少くても二千年以上を經過し新羅初期のもので考古學上得がたい品であるといつてゐるなほ同氏はこれを總督府博物館に寄贈することゝなりその手つゞきをとつた（大邱）

京畿道

仁川港 貿易額
輸移出四百二十八萬圓
輸移入四百六十五萬圓

仁川稅關調査にかゝる二月中の仁川港貿易額は輸移出四百二十八萬七千余圓、輸移入四百六十四萬五千九百余圓、前年同月に比し輸移入五十萬三千八百余圓の減少を呈した、今內譯を見るに輸移出は相場關係による米の移出旺盛のため二十三萬余圓の增加を筆頭に大豆は十九萬八千余圓を增進し粟國草類も特殊事情の下に各々增加し時節柄鐵類黑鉛等は減少を見たが結局前記の增加を示した、輸移入は在滿紛擾による關係から金巾シーチングの如き增加したが粟國草類燈油は減退し五千余圓、鐵類は十一萬三千余圓を各々減退したため前記の如き減少となつたものである（仁川）

	金額(圓)	對前年同月增減(單位千圓△印減)
輸出	一、四六四、〇四八	三三
移出	二、八二三、四二一	四四〇
計	四、二八七、四六九	四七四
輸入	六三八、三〇〇	△一二四
移入	四、〇〇七、六五九	△三八〇
計	四、六四五、九五九	△五〇四
合計	八、九三三、四二八	

仲買人組合創立

仁川公設市場仲買人北五十名は公設來仲買人組合を創立すべく準備中のところ當局の諒解を得て認可を申請し九日正午から本町岸本氏宅において創立總會を開き定款承認、役員選擧を行ひ續いて九日正午から本町日通樓に關係者を招待して創立披露宴を張つた、因に組合長には垢木直一氏、副組合長には鄭龍氏が當選した（仁川）

馬車に轢る

仁川外里鐵工場長女姜立粉(二)は八日午後五時頃自宅前路上において折柄通行中の桃山町李庚允(四)の荷馬車に轢かれて顔面を負ふたので仁川醫院にかつぎこんで手當中である（仁川）

江原道

金剛山の お土產

工藝學校を新設して探勝者の爲めに……

規模の雄大、風光の絕妙……それを世界に誇る金剛山に折角遠くから探勝に出かけて、それを記念する『おみやげ』を持ち歸れないのは遺憾である、高が『金剛杖』ぢやチト心細いではないか――と必ずしもこんな理由からのみではあるまいだらうけれども、このたび內金剛山末輝里に約一萬圓の豫算で工藝專習學校を設け金剛みやげの有名な植物を材料とする輕便な手細工品をこしらへやうといふのである、敷地はすでに末輝里の長揚公立普通學校に餘地あり、國庫費、地方費補助六千圓、地元民が四千圓負擔することとし、教員も奈良および日光といつたやうな本場から聘してこの四月から開校しやうとする意氣込みである、生徒は普通學校卒業を有資格者として先づ四十名募集の豫定、なほ右は李江原知事來てからの腹案の實現と見らるべく、近い將來に『金剛山名物』を吾等さ『アーティスト』達の手によつてどしく生れるであらう（春川）

地方集會

◇開業披露宴 吉木善介氏外二名が計畫したミナトタクシーは新町に營業所を設け今回開業することになり十日午後六時八坂樓に於て披露の宴を張つた（仁川）

◇藤野氏披露宴 今回新任の京城日日新聞沙里院支局長藤野嘉義氏は八日午後五時料亭新博多屋に親近者及御榮者十餘名を招待し就任披露宴を張つた（沙里院）

◇堀川府尹張宴 堀川鎭南浦府尹は八日租合の閉會後議員及新聞記者を新米に招待し慰勞の宴を張つた

平安北道

東京で好評の 平北產『龜の尾』
全鮮中他道米に比して 壓倒的地位を占む

最近平北產の『龜の尾』は東京市場で次第に聲價を高め全鮮中他道米に比し壓倒的の地位を占め移出數もいちじるしく增加し本年二月の格付けは一等八十錢、二等一圓二十錢三等一圓六十錢、四等二圓四十錢下となり漸次先進地の產米を遙に凌駕し各等級を通じ全鮮第一位となつた（新義州）

新年度の土 木工費
廿萬四千圓

平北道ではさきに道路十五ケ年計畫をたて百九十六里を改修し完全なる道路網を設けることに決し昭和二、三、四の三ケ年間に延長七十里の改修を了したがその後四年たる五年度は經費のため十八里より改修されぬことになつたがその路線は左の通りである▲三等道路熙川東倉線▲同龍岩浦鐵山線▲同宜川、大館線▲同江界渭原線▲同平南部前川間▲一等道路京城義州線▲三等道路東林鐵山線 なほこの外に既前川線の變更線工事（四里）がありこれが工費五萬圓と道路には直接關係はないが前川營林署工事一萬圓を合せ新年の土木工費は二十萬四千五百圓となり前年に比し三萬七千余圓減である（新義州）

郵便所設置

平北東林驛前には古館驛前市場あり郵便所を設置してゐるがこの地に郵便所を設置されることゝなり準備中であつたが設備も完成したのでいよいよ來る十六日から事務を開始する

昨年の犯罪發生數

平北一府十九郡における昨年中の犯罪發生は一萬三千二百五件、檢擧件數は一千六百九十五件でこのほか犯罪別に見ると最も多いは二千一百八十五件で次ぎは詐欺の一千六百二十六件、窃盜の一千五百五十二件であるが更に目立つて見えるのは殺人、放火、强盜等の殺人は百九十件放火は五十件强盜三百九十件といふ數字を示し國境の特殊犯罪としては治安維持法違反の二百四十八件、銃砲火藥取締令違反百五十七件で少々變つたところではピストル密輸八十七件、阿片所持三百五十三件等である（新義州）

痳疹患者發生數

平北道痳疹患者發生數の調査による昨年中の痳疹患者發生數は內地人三百三十七名朝鮮人七千八百四十二名、外人四十五名計八千二百二十四名でその內死亡者は內地人九名、朝鮮人九百五十四名、外人一名計九百六十名である（新義州）

麻雀大會

江界麻雀倶樂部では去る二日開城樓で第二回麻雀大會を開き七十二名の會員は白熱戰を打つた結果優勝者左の如し（江界）
▲一等高閑律▲二等金聖鉉▲三等金汀休▲四等崔東晃

小學校學藝會

海州小學校では去る一日午後一時から同校講堂で學藝會を開催頗る盛會であつた（海州）

値下同盟會 成る

過日本町借地および借家料值下げ運動準備中であつた朝鮮人借家人同盟會は八日午後七時鰻壁幼稚園において開催

眼鏡印 肝油
ウイタミンA及びDの含有量第一
成長促進に！ 虛弱保健に！ 病氣豫防に！
滋養 强壯
五〇〇瓦入 二五〇瓦入
紫外線＝ウイタミンD 日光の壜詰
大阪道修町 伊藤千太郎商店

專賣特許 田所式製繩機 本家
動力仕上付 高速度 製繩機
全部鐵製堅牢無比 故障絕無保險證附
●再製機を用ひず仕上美麗一日百貫
●製繩の大小撚り加減自由自在
●動力の能率最大・運搬容易
●良村の事業として絕對第一
實用型製繩機 右左撚レユロ細、極細用繩等自由自在
御申越次第詳細說明書稱代價呈
▲當地方に有力なる特約店募集▲
大阪市北區茶屋町電車通り
大阪農具商會 田所製繩本店

よい品は 結局お德
朝日乾電池
ラヂオ用 燈火用 通信用
專賣特許
製造元 朝日乾電池株式會社
代理店 京城府本町四丁目 河野商會 京城府長谷川町 上田寫眞機店

世界的に最も信賴さる 完全膣殺菌錠 セモリ
膣內ニテ持續性强殺菌泡ヲ發生シ其擴大力ニヨリ最深部ニ浸潤殺菌ノ生物ニ最モ完全ナル障壁ト殺ス且顯作用ナキヲ以テ無毒性ナルガ故ニ使用久シキニ亘ルモ障害ヲ來サズ
●花柳病豫防ニ用ヒラル
圖說明書進呈
輸入元 大阪市東區久太郎町一 尼村商店
代理店 東京市日本橋區伏見町 三光堂 京城本町四丁目 三田町
大阪伏見町 三光 泉商會

本欄特別廣告一手取扱 大阪高麗橋五 昭廣社
しの泉 ハナトオール

京城通信

春川往復日乘

京城 一記者

三月六日朝十時九日山房出發、春川に向つた。記者は毎日申報のために翳眉をそそぎつつある。そそぎてもそそぎても申報の使命の重大なるには追ひ付くべくもない。なければなき悲痛に伴ふ勞苦が痛み。わが一身の勞苦や疲勞や何かあらん。けふもまた毎日申報のために春川におもむくのだ」

×

清涼里、議政府を過ぎていくつもの峠を越えつつ淵平川に至つた。平郊十里、深谷十里、春川街道は眼識をほしいままにするに足る天然を有する。わが社命するところの川金剛とはけだし淵平川より加平に至るの間にして名詮自稱といへども決して他を恥ぢくものではない。雨後山端の峡巒したるケ所數次、行歩大いになやむものがあつたが、やがて坦路のひらけたる箇所に會すれば自動車はあだかも若駒のごとく踊り弾つた。天は麗朗、車は快明、眼前脚下の好風景は旅行者をしてうたた鄕愁をはらはしめた。さはれ記者は内鮮自動車の運轉手に向つて謝意を表するを忘れて居た。

×

春川には本知事の厚遇に預み入つた。伊達内務の待遇にも感謝せねばならぬ。山本警察の周到なる配慮もまた記憶せんと欲する。かしてまことに忘却すべからざることは郡守各位の記者を通じて毎日申報に寄せらるる好意の甚大なりしことだ。記者は物の數ならぬ一介の記者に注目したものとはおもはない。ただ毎日申報のために寄せらるる好意と先輩と知顧とに無限の感謝をささげざるを得ないのである。

×

淡路の粗宴の夜をはぎの旅館に明し、午前出發する自動車への寸刻を惜しかはらずこの家のあるじ珍藏を展示して記者をして市中山水の感にふけらしめくれた。これも感謝の一だ。歸路の話敵は見日京畿技師長であつた。淵平旅館にて汲みくれし茶はあたたかかつた。

各地の陸軍記念日

平壤 十日の陸軍記念日を前に平壤では九日その序曲ともいふべく朝來平壤飛行隊の戰時機は上空より宣傳ビラをまきついで午前九時から偕樂館において學校兒童のために同午後二時からは會堂において記念大講演會を開催又同二時からは會堂において官民大會を開催し白石步兵七十七聯隊長『ロシアと滿蒙の戰爭』と題し『日露役追憶』の講演あり更に同六時からは公會堂において一般府民の爲軍事活動寫眞大會あり入商店の裝飾總共進會が八日から開催され非常な賑ひを見せた

鎭南浦 十日陸軍記念日に在鄕軍人分會と提携し劇川府尹從軍者以下役員を擧げ長の下に記念行事を擧げ
一、全戸國旗を揭揚し
一、煙火打揚げ
一、招魂祭（午後三時より府營會場にて）
一、講演會（午後四時招魂祭直後公會堂に於て）

仁川 陸軍記念日の記念式は府、鄕軍分會、聯合青年團の聯合主催の下に十日午前八時から仁川神社々前において同團、消防組、青年團員二百名、國歌合唱、表彰、訓示、松島府尹の訓示、非常な盛況であつた民間勇士の國旗儀式もあつて多數の參會者あり非常な盛況であつた。なほ午後七時から仁川公會堂において朝鮮軍參謀神田正種氏を聘し軍事講演を行つた

水原 官民總動員で擴張された第二十五回陸軍記念日第一日の九日は早朝より各戸國旗を揭揚して當日を祝福し、呼び物の模擬戰は正午水原公立小學校校庭に集合した在鄕軍人分會員、水原高農林學校生徒その他多數の參加者並に龍山七八聯隊選手を以て組成した各隊を吉田少佐總指揮官として午後二時戰鬪を開始し敵たる鎭鑑山野を奪はし壯觀を呈した觀衆も當日の實況を見んものと附近の高地は人の山と花々しき激戰と共に觀衆はいよいよ熱狂して鎭衝くが如く壯觀を極む午後七時より水原劇場において無料公開した活動寫眞は一般に非常を...

三長 十日陸軍記念日第二十五週年當日の咸北三長では、三長守備隊、消防組、警察署、普通學校、外官民内鮮人入り亂れて攻防演習を擧行し終つて三長守備隊の講話あり後内鮮官民合同祝宴を張つたなほ延頭分遣所へは茂山守備隊一色中尉出張し講演の後祝賀會を催した

滿項 咸北滿項在鄕軍人分會では十日の陸軍記念日に各方面の後援を得て午前十時から滿項神社において招魂祭を擧行し正午から滿項公立普通學校において滿項面主催各官公署關係後援の下に會費一圓で第二十五回陸軍記念日大祝賀會を開催した

尚州 慶北尚州在鄕軍人分會では十日の陸軍記念日にあたり在鄕軍人、警察署、消防組一團となり尚州市街を中心として攻防演習を行ひ終つて小學校において軍事講話および祝賀會を催した

忠清南道

農業學校卒業式

忠清南道公立農業學校卒業式は九日同校講堂で擧行卒業生は三十四名で優等生は申彦吉、曹圭白、尹在英、李弼模の四名である（天安）

天安から

◇天安郡新任洪郡守は天安郡出身で温厚篤實一般官民から大いに期待されてゐる十一日午後四時着任

◇稷山郡稷山面の水利組合は百八十一町歩に擴張したが郡廳の奬勵に從ひ着々進行を急ぎ内三十町歩は佐賀縣島侯の有でありこの程承諾書を京城出張所に交渉せし處支配人が應諾せず一般に憤慨してゐる

◇天安郡多年の懸案である中學校建設問題實現化し今度農業補習學校設置につき道知事の同意を得た

◇忠清南道東部の本田機關長今回京南鐵道の並行線溫陽温泉毎日二回の營業を開始した各地に運送販賣の營業部を設け近く石油、酒、醬油等の輸送も開始すると

◇道評議選擧につき洪山郡では李載誠、李道中、李奎鎬、尹仁求兩氏何れも相仲の勢力あり其外南鳳熙柳寅睦氏等も立ち猛烈な競爭である

◇天安の競馬場天安劇場の復興準備は着々進行し地鎭祭も濟み四月中には完成の筈

平安南道

鎭南浦學組 豫算決定

鎭南浦學校組合では七日午後一時から府廳會議室において組合會を開いた出席議員十名開會劈頭府尹から學校組合規約改正の件は現代の今日殊に學校組合費に比し有給吏員の増加は將來の負擔を重くするから考慮を要するとの意見多數で提出見合せとなり日程を變更し

第一號　議案不動産處分に關する件
第二號　議案小學校々舍改築工事費起債借入額及償還年度變更の件
第三號　議案昭和四年度歳入出追加豫算の件

を逐次附議したが二三質問があつたのみで讀會の省略で一瀉千里に可決確定し川納組合長の教育の報告あり終つて第四號議案昭和五年度歳入出豫算を附議し範外の説明ありて直に讀會に移り各員の希望ありて小學校の學級増加につき修正原案を作成して再會議出より歳入へと一瀉千里で可決確定午後四時半閉會した確定した豫算は歳入金十一萬九千八百六十一圓也經常部豫算歳出六萬三千九百七十圓也經常部豫算高五萬五千八百九十一圓也臨時部豫算高である（鎭南浦）

命甲山郡財務主任　郡屬　魏東植

道令撤廢陳情

鎭南浦附近の平安南道道令リンゴ檢査規則の撤廢運動者は左記諸氏を九日上城せしめ本府各當局へ趣旨を極力陳情してゐる

武本信一郎、牧野昇、白南寶、中村重雄、平田儀助、天野博榮、鍋島長人、朴旋舜、安致仲、小林幾太郎

咸鏡南道

大阪西湖津間 船運賃低減

元山から一圓高に改定 年額卅八萬圓の得

信田商議會頭、鎭崎海運課長評議員社は元係方面と交渉を重ねた咸興商工會の大阪西湖津間船運賃低減問題は四月一日から元山より一圓高に改定の諒解を得た。右によつて咸興商工業のうくる利益は年額三十八萬圓に多額に上る見込みである（咸興）

辭令

道屬		磯部昌一
任郡屬命甲山郡庶務主任	郡屬	松田年譜
命殷興郡庶務主任	郡屬	長野五助
命定平郡庶務主任	郡屬	尾崎則人
命高原郡庶務主任	郡屬	羽野九
命洪原郡庶務主任	郡屬	中山治策
命北青郡庶務主任	郡屬	安培恒
命利原郡庶務主任	郡屬	
命新興郡庶務主任	郡屬	西尾海治
命豐山郡庶務主任	郡屬	安永泳
命三水郡庶務主任	郡屬	西村孝一郎
任府屬命元山府財務主任	府屬	堀平吉
任郡屬命豐山郡財務主任	郡屬	木村長藏
命殷興郡財務主任	郡屬	川内光次
命高原郡財務主任	郡屬	山本德一
命甲山郡財務主任	郡屬	柳圭政
命文川郡財務主任	郡屬	山崎榮太郎
命德源郡財務主任	郡屬	木下稔一
命洪原郡財務主任	郡屬	原田甚雄
命北青郡財務主任	郡屬	遠原消一
命端川郡財務主任	郡屬	武山誠一郎
命定平郡財務主任	郡屬	植完周

口爭から 火事騷ぎ

八日午後三時頃平壤府西城里正昌ゴム工場から出火したが消防隊の活動によりゴム原料と器械の一部を燒き同三十分鎭火した損害は七十圓位。原因は同工場の職工二名が石油罐に半分程殘つてゐた揮發油を見て一名は揮發油だといひ一名は水だといひ合つた揚句揮發油なら火をつけて見ればわかると火をつけた爲め忽ち發火大事にいたらんとしたものであると（平壤）

鎭南浦高女 合格者

石井敏子、石原俊子、井上知惠子、岩永梯子、前田美千代、上野靜子、大谷美代子、岡谷鈴子、奥野スミ、小沼五百子、神津フミ、龜井靜枝、川端マサエ、金賢建、金顯正、金貞一、桑嶋三知子、栗崎安代、崔連鶴、崔薩賓、酒井幾子、櫻井美佐雄、佐野靜美子、佐伯トキ子、島津悦子、淀谷菊江、武田敏江、田村靜代、田中忠滿、谷光弘子、津田敬、中尾閑、中藤ヒナ、中村雪子、野口蓮華江、仁科華智子、根本靜江、白雄三、早川博子、原節子、深江トモ子、船山ミドリ、松非文子、松野テル、宮川キミエ、森子、柳田貞子、矢野道江、山岡保子、山谷秀、劉鳳初、柳寶石、呂東姫、大浦鏡子、馬庚四（五十音順）

サイモトロン UX226 UY227 ラヂオ用眞空管

懸賞廣告文案募集

一、課題　ラヂオ交流化の時代が來ました「ラヂオは電燈線から」簡單に極めて經濟にしかも明瞭に聽取することが出來るやうになりました。それは交流用として最優秀のサイモトロンがあるからであります。今回の懸賞廣告文案も此の交流用サイモトロンの效果並に聲價等を簡明に力強く表現したものに限ります
二、文體　文體の様式には制限がありません
三、字數　百五十字以内たること。但し題句（見出し）を含む
四、用紙　用紙は官製ハガキに、一枚一文たること但し枚數は制限致しません
五、記名　御住所氏名はハガキの表面に、裏面には此の廣告を御覽になつた新聞名を御記入下さい
六、送先　川崎市 東京電氣株式會社廣告係懸賞係
七、締切　昭和五年四月末日限り
八、審査　本社廣告課において審査し應募原稿は一切返却いたしません
九、發表　昭和五年六月上旬本紙上において四等當選者まで芳名を發表いたします

賞金
一等　金壹百圓也　一名
二等　金五十圓也　二名
三等　金十五圓也　四名
四等　金五圓也　二十名
選外佳作　粗品　百名

御注意
○規定に關する御照會は一切御答へいたしません
○入賞投稿の著作權は常社に移るものと御承知下さい

販賣店でサイモトロンをお買上げの方にはラヂオ普及會編纂パンフレット「交流ラヂオの組立法」「交流眞空管に就いて」を差上げます

效果に關する參考資料はサイモトロン一個入りのカートンに入れてある説明書を御覽ください

マツダランプ製造元 東京電氣株式會社 神奈川縣川崎市

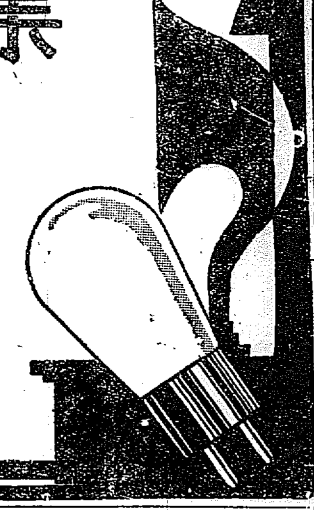

流經專門藥 月經
最も信頼出來る特殊流經劑
月やく滞りて御心配の方、人知れず悩める方數ヶ月の滞りも安全無害に最も迅速に流經する、私の喜びを得た秘藥をお知らせします、他藥で效なく御心配の方は多年信用ご經驗ある私方へ御來談下さい遠方の方は三錢切手入御手紙下さい
御相談は親切秘密に回答す
本舖 大阪市天王寺公園北門前 大石研究藥院
支店 京都市佛光寺通寺町東入 大石ハルヱ 大石藥院京都支店

◎患者用腕杖並品各種四圓八拾錢上等五圓五拾錢、各補御用命ノ節ハ腕下ヨリ床面迄ノ寸法御通知ヲ乞フ
◎義手足元祖如何ナル不具者モ又セキズイ病モ器械補助用ニテ根治ス
專門 京城長谷川町（公會堂前）義肢製作所 高野製作所 電本九一一〇番

醫學博士 佐藤小五郎
內科一般
特ニ 呼吸器病 循環器病
京城本町二 佐藤內科院 電本五〇一番

御贈答品は一 長崎屋の一 カステーラ カスマン 本町五 電本1293

ウテナ クリーム
色白く 艶麗な魅力を！
花印
肌荒れ知らぬ脂肪性『ウテナ・コールドクリーム』が、この花印でございます。新春の艶麗な濃化粧に、白粉落しに、品質優秀、殊に優る花印を愛用して下さい。夜間やすむ時お用ゐになりますと知らずくの間に肌を美しくするナイトクリーム！
正價花印一圓、ほかに無脂肪の雪印（六十錢）と脂肪中性の月印（七十錢）となります。――ウテナ本舖 久保政吉商店――
5.3―29

キキメで賣れる！日東カゼ藥

トリスソース
トリスを使はぬ法はなし！
かりにも洋食好きと銘打て
ソ64

朝！！ノーシン一服 それから会社へ

シネコダック Cine-Kodak
幼き日の映畫……
が あれば、竹馬の友と邂逅しても、これを映寫すれば如實に展開するありし面影！お、何んと懷しきことよ！……
だが、それは最早不可能で悔ゐても及ばない。併し貴下の愛兒には決してそれを忘れ給ふな。これ親の慈悲だ、愛兒はその映畫を珍重し、貴下はこれより無限の喜を得る。
シネコダック法による家庭映畫は至簡至便で普通寫眞のスナップをなす同樣に容易だ。絢爛眼も眩き天然色映畫（コダカラー）も出來る。
シネコダック フヰルムの現像はすべて無料だ、撮影後下記へ送れば直に家庭で映寫機コダスコープにかけ得るやうに現像して返送する。
卒業、新入學＝この映畫記錄を初むるに絶好の機會だ。一流寫眞材料店に照會せられよ
大阪市西區南堀江通一丁目 日本シネコダックサーヴィス社
EASTMAN KODAK COMPANY, ROCHESTER, N. Y., U. S. A.
CKP―179A

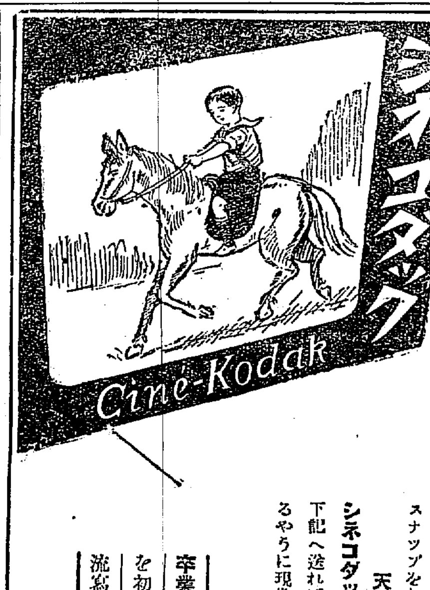

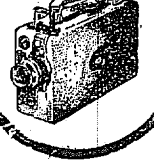

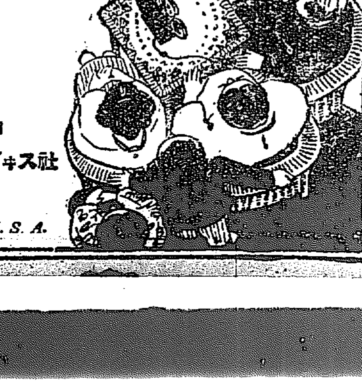

京城府旭町一丁目 櫻島醫院
內科、外科、性病科 產婦人科、小兒科
電話本局二三二番
全三坂通分院 電話龍山三二七番
院長 櫻島成高
副院長 女子醫學士 同 重子

檢眼と眼鏡
一、複雜なる屈折異狀は必ず專門醫師の視力檢定を受けねばなりません。
一、簡單なる屈折異常の自覺檢眼と完全なる眼鏡の製作は知識と設備の完備せる眼鏡專門の大學堂で出來ます。
一、非適度の眼鏡を掛ては眼に危險で有ります
御指定 赤十字病院 醫專病院 鐵道病院 江頭眼科 金井眼科 安國眼科
京城府本町二丁目 大學堂眼鏡店 電話本局二三七五番 振替京城一一三九番
本店大阪市南區心齋橋南詰西
地方御得意様にはカタログにて御下命を頂いて居ります。
「驚堂の名を騙る奸商に惑はされぬ様御注意願申上ます」（新刊カタログ進呈郵券貳錢）

獨乙バイエル製
理想的 催眠鎮靜劑 アダリン
各地藥店に販賣 説明書進呈
アダリンは神經衰弱、神經性不眠、心悸亢進症等に卓效あるのみならず、ヒステリー、小兒痙攣、動脈硬化症性諸障碍、船車暈豫防等に奏效迅速的確なり。
又本品は無味無臭、服用容易、持長連用するも副作用なく、無害にして習慣性を來す事なし。
加之睡眠は極めて自然的、覺醒後は爽快にして、何等の不快作用なき事等は歐和醫大家の確認する所なり。
【包裝・價格】三〇錠（〇、一）壹圓五錢 一〇錠（〇、一）四拾六錢
バイエル・マイステルルチウス藥品合名會社 神戶局郵便私書函一〇七
BAYER
AD 143 b

ペルメル PEL-MEL 新發用外用藥
痔は……
不思議にキク ペルメル…… 痛がピタリとすぐ治る！
是非御試用下さい 定價 四十錢 二十錢

京日俳壇（完）　白田亞浪選

袖ふつて子が＼よ祭り太鼓鳴る街へ　京城　田淵きよ子
鬼はいつか小菊の花をちぎりては　同
草なかの一ひら照葉かがやかし　京城　松澤京二
祭ぞめきぬけて銀河のあふがれぬ　同
木賊そだつ憑かげの土冷めたく　同
アカシヤ落葉飼はるゝけもの念ふ　京城　小川サダ女
洗へば山の鵯が鳴く日和　同
菜の育ち顏にすぼるる人小さく　同
ほのに目ざめぬ窓雪に日がさして　京城　庄司俊子
枯草に習してあられ降る月夜　同
木枯やごみとりがごみこぼしゆく　同
草紅葉水の色深くなりたり　京城　名取波宗子
モデルとなりて机のダリヤながめをり　同
ダリヤ赤きひとりの夜の爪磨き　同
山の聲われにはうとき照葉かな　同

伯林三題（C）　柴山昇

一、伯林と倫敦　伯林と巴里

ベルリンをあるいて繁華な街といへばフリードリツヒ、ストラツセ、ライプチーガー、ストラツセ、ツオーの大通りといつた二三であり、しかもこれらの賑やかな街衢も一寸裏道へ這入れば全く閑寂そのものであるが、ロンドンはそこは大きなものでボンド・ストリートをはじめとしてリゼント、オツクスフオード、ニユー・オツクスフオード、ストランド、それからパンタを中心とした繁榮、ピカデリーを中心とした繁華、それはベルリンとロンドンとでは全く比較にならぬ、相撲である。一寸シヨーウヰンドーをのぞいて見る。ベルリンのそれは誠に貧弱なといふ感じを與へるのにロンドンでは全く豐富充實といつた氣持をうける事實ロンドンでシヨーウヰンドーをのぞいたときは莫大なる商品の集積よといつた感慨である。

今、ベルリンとロンドンと、日本料理屋について見る、その數においては兩所とも數ケ所の日本料理屋をもつてゐる。だがベルリンのそれはまだ『日本めし屋』の域を脱しないもので、食べさす料理を見てもベルリンのそれはなんとなく寂漠の淋しいさびしいものであるが、ロンドンのそれはもちろん日本でたべるやうにはゆかないまでもまづ日本料理として出せる底のものである。かうしたベルリンとロンドンと、日本料理屋にまで差異のあるのはそれは在留邦人の多寡にもよるので、特にロンドン在留の邦人はベルリンのそれよりも遙に經濟的地位にあるからである。ロンドンには銀行や社員多く、ベルリンには留學生の多いことは昔から少しもかはらない。支那料理だつてカント・ストラツセのそれとピカデリー乃至はニユーオツクスフオード・ストリートのそれとは全く日本料理と同じい比較が出來るのである。

最も民衆的な公園について考へてみる、ベルリンにはチヤ・ガルテンといつたベルリン市の八分の一とか七分の一といふ法外もない公園がある、グリユーネワルドといふ公園もある、さすが歐洲の大都會だけにかうした公園の發達のみるべきものがある。それはロンドンではハムステツド・ヒースとかリツチモンド・パークとかいつたところである。だがベルリンの公園は市內に見るものは平坦すぎるし、郊外のものは東京郊外の井の頭公園といつたいかにも郊外地といつた感興をそゝる、ロンドンの公園はそれは丘陵の起伏非常に變化に富んだものである。それにベルリンではロンドンにおけるキユー・ガーデンといつた種類の造營あり、バラ園、櫻園、ツツジ園、ローン等、等、あらゆる人工と金で出來上がつたといふ底のものに見あたらぬ。だがベルリンとロンドンとその異つた幾多の點の反面にはこれはまた多くの共通點をもつ、それはアングロ・サクソンとゲルマンとの血緣的の交錯を考へれば肉ひ牛のそれでもある。まづ料理を思ふロンドン料理とベルリン料理、點の強いところ、油の強いところ、總じてロンド、ンベルリン共にヘビーな料理といふ一語につきる。で、ベルリン、ロンドンでも美味い料理といへばホテルのそれである、そしてきつとフランス料理である、フランスでようまいものけきづとレストランであるのも面白い。ヘビーの強さにおいてベルリンの方がロンドンのそれより以上であることがベルリンとロンドンとの差異であり、また日本人がロンドンにベルリンよりも強く引かゝるゆゑんの消息を物語るのである。

我々はロンドンにおいてベルリンにおいて或はその郊外において露店を見掛るのであるが、それおベルリンとロンドンと非常に相似たものであるのに驚く。しかもそれ等がフランス王朝當時の模倣であることに歸一する。ベルリンもロンドンも、大きくいへばドイツ人も英國人も感覺は纖細なる感覺の洗錬においてはラテン民族の敵ではなく、たゞラテン民族に追從するによつて今日までの文化は維持された譯である。料理だつて、調度だつて、女の美だつて、建築だつて、ロンドンもベルリンもパリには一寸頭があがるまい。

ベルリンとロンドンと、なほ共通點を求むれば、悲いかな米國化の傾向そのものである。

次ぎにベルリンとパリ、」これはまた何たる相異でありませう。パリからベルリン、一晝夜の行程、東京から下關までの距離であるが、その差異の著しきに驚く、色、香、觸といふべくあまりに極端がある。パリの華やかさにベルリンの鈍重といへばこれで充分である。で、われ／＼同胞でパリ情緒を愛するものはベルリンを輕蔑する、むしろ當然の歸結である。

カフエーだつて、ベルリンとパリとその差異がうかがはれる、ベルリンであれば、與まつたテーブルにはきつと卓布をかけ、不恰好な椀つきのオーバーが右往左往する、そして食べさすもの、飲ますもの、何かと聰々しい、これがパリだと聰覺である。だがさすがパリはさうした聰職の中にも人の心をつかむ何ものかがある。ベルリンとパリ、道をあるいても、ベルリンなら彫刻に銅像にその多くは軍人武官の勇ましい姿である。パリでは藝術家のそれである。人のいふところであるが、パリとベルリンとでは問題にならぬ比較である、比較にするから問題である從つて共通點をもとめるなぞはもつての外である。でも共通點がある、ベルリンとパリと、それは米國化である、なんと歐洲における米國化の洪水であることよ、と。

◇◇
十二月まで健かにたどりつき　三浦太郎丸
◇◇

選後に　亞浪生

募集句稿の選評が前後した爲め少なからず數へらるる。從つてこの集中には秋季に屬するものが謂はゆる六菖十菊の感が無いでもないが、さりとて取捨つるわけにもゆかず、とにかく相當佳き內容持つものは、いつもの通り選び入れて置いた。選者たる私の粗漏として其の上は眼をつぶつていたゞきたい。

新聞の俳壇は、由來習作練習の俳壇として、重要の意義をもつものである。そしていつもいふ通りそこには何ら黨派感情の加へらるべきものではない。希くば、全鮮の俳句に親しむ人々が、頭ふて本俳壇の進展につとむることを切望する。それは又俳壇人たる諸君の進展を意味するものでもある。

週間社會相

百貨店對小賣商の對抗戰は洋の東西を問はず近世商業史にみられるところであるが、京城においても、總督府購買組合協和會が消費の合理化をスローガンとして府內卅余店との特約取引を廢止して新に三越と協約するといふことを契機として、この對抗戰は次第々々に尖銳化して來た。これが對策もあらゆる方面から唱單に『絕叫』されてゐるが、結局これは都市特有の現象であつてみれば、都市活意識が醒てを決定し清算する必然性をもつ。

◇

近時結婚の錯亂が大きな問題となつてゐるが、それは封建時代に確立された結婚制の矛盾に對して、新性道德の未發生の間に乘じての意識的反逆に原因をみることが出來るが、朝鮮にはそれとは別個の結婚不安──卽ち原始性を多分に有する結婚制の反逆が特に目に立つ、具體的にいへば、結婚そのものの發生原因たる生活條件とその爲の早婚から發生し、その結果が往々にして毒殺、殺害を伴ふことによつて益々圖斷的になりゆく傾向にある。今週、十五歲にも充たぬ廐任順が卅四歲の夫殺害を企圖した事件が京城地方法院において公判に附せられた。」

×

竊盜、强盜、スリ合計八件、女ばかりの賭博を加へて擧げられた賭博件數四件

×

淸道の大虎再び現はれば匁、傷目殺、斷落ちまた殖えゆき、惱ましき春は日ましに濃くなつてゆく。（俊郎）

壁に書いた詩　船崎德太郎

僕は病院のながいく、長廊下の片隅に
たゞたゞずむで居るのです
母を待ち佗びぼかんと不むで居るのです。
ぼんやり立つて居る僕には
せつせと鐵をぬる左官屋の仕事が
めいたくしみてくるのです。
手のうごくたんびに白くなつてゆく壁が
僕をわらつてるやうに思へるのです。
めまひをたへてめをつむぎ
いろんなことを思ひだしたのです。
して、ぶつさけさうな淚を押へ
僕は又あてない詩想を追ひ始たのです。」

京日詩壇（一月集）　佐藤淸選

失戀　松本朗子

どうせうもないよ
ふきとばせ！
そんじよ其處らの紙屑を
おうつぴらに吹き飛ばせ
風よ　嵐よ
渦巻き渦きしめて
戀の日の淚の跡の數々を
夜通しかゝつて吹き飛ばせ
腕げよ　胸一杯めく襟き
吹きすさぶしの夜の
あゝ切ない胸よ！

歸る　柳睡蓮

『退けよ歸るな、俺は歸る―』

生の尖端を行く者　平大容

いく月ぶりに
自分のものとして
すつかり解放された氣持
失愛の疑問の中にも
新しい年を迎ふる心は
用意されてゐる
すべてを失ふことと
それはやがて
すべてを得ることなのだ
こゝまで苦しんで
なほ生きて行けるのを思ふと
むしろ　ミラクルである
こゝまで苦しんでまで
なほ生きねばならぬことを思ふと　ミゼラブルだ
一つの荒浪は
よりたけり狂ふ巨浪を誘うて
己が頭上を亂打する、強迅する
──限りなき苦しみの連鎖で
この苦しみの後はどうなるだらうか
それは　考へられないことだ
たゞ　傷づけられた腕を
唯一の武器として　苦闘の餘儀なき
現在を持つのみである

何處かにヒケを取るよな俺の心　光城明太郎

正月も過ぎた
ふと朝起きにさう思ふと
何處かにヒケを取るよな俺の心
撫髓の皮がヒンめくれたのか
家內の顏をみても
撫髓は俺には無いつもりだが
引けをとるよな俺の心
今日の仕事が氣にかゝる

港　松澤茂

一も港だ
二も港
三も四も五も
みな港
港小蒸氣
曳き船だ
ボンく／＼
輪投げだ
浪の尾だ
一も港だ
二も港
三も四も五も
みな港
港男は
えんやらや
潮を相手に
腕くらべ
一も港だ
二も港
三も四も五も
みな港
港背なら
外に立つて
ぬしを待つかや
おぼろ月

塔　民木丘晃

たかくたかく、うんとたかく
雲の上の青空の上の無限の上まで
愛でぬらし微塵できづき
荊棘でかこみ、薔薇で飾り
たかい高い純白の
高樓のてつぺんから
とんでひるがへつて
まつ青な空氣を切り
銀色の雲を切り
もんどりうつて
かたいかたい大地へぶつかつて
こつぱみぢんに砕け散つて
しまひたいんだ

學藝界

◇鮮展審査員（洋畫）石井柏亭、小林萬吾（日本畫）飛田周山、長尾雨山氏に交渉中近く決定の筈

◇全鮮俳句大會
一、日時　四月十三日午後一時より
一、場所　金泉東宮
一、兼題　踏青、囀り
一、通じて五句用紙ハガキ投句用紙者に限る
一、選者　水原秋櫻子先生
一、締切　三月二十日限り
一、投稿所　金泉、住紫金蓮花苑
一、會費　金一圓
主催　金泉句會　後援　京城日報支局

南山吟社　川柳大會

川柳三昧三周年記念

◇兼題『三』讀込　和田天民子選　一人三句、用紙端書、締切三月十二日、屆所、黃金町二の一一二、南山吟社宛
◇時日　三月十六日『日曜』正午より、席題三時締切、各題三才五客賞
◇會場　本町警察署前、共濟無盡會社、會費不要、初心者の出席を歡迎
◇景品寄贈　三越、ちょぷや、大和軒、山邑酒店、セヤマ藥舖店、永岡菓子店

解放　佐伯わかえ

二倍の力に燃えさかる
この踏を見ないか
あたるとさはると何にでも燃え
ついてしまふであらう
燃えたんだ、燃えたんだ
家にゐて俺に燃え過ぎたんだ
久しぶりにお前たちの所へ來て
このもてあましてゐる胸を冷や
して來やうと思つたのだ
だがお前達の陳腐さに俺は
諦めさせられた
お＼果々たる死骸よ
遂にお前達と栗めない俺だ
『俺は踊る』
とつとつと髮毛を炎のやうに
ゆらめかしながら、俺は踊る
家に歸つても
たは燃えつゞける俺だ
黴臭い土壁がやつと
持ちくづしてゐる俺の體を交へ
てくれるだけだ
君のとりことなり
愛のどれいとなつてゐた
身も心も

ブル濟經ABC　青山北一　水木禎平著

近時やかましくなつて來た所謂產業合理化に對してプロレタリアートの立場から本篇を七章に分ちてその內容を批判し檢討して『資本家的合理化の內包する諸矛盾を示す』文藝戰線叢書第四篇である。（東京市外杉並町高圓寺五五三文藝戰線出版部定價五十錢）

春秋文庫（東京日本橋區吳服橋二の五春秋社發行）

◇伊太利亞美術史……板垣鷹穗著……五〇錢
◇產兒調節論……馬島僩著……五〇錢
◇自然科學史……岡邦雄著……五〇錢
◇醫學と現代生活……杉田直樹著……一圓

鮮展へ提唱（一）　多田毅三

淡色のカーテンの部屋から臨架を地上若草の上に立てる時が近づいた。カッキリと朝鮮の色彩を交錯するその澄澄の青空が展開するカチが陽に輝くポプラの若芽の間に巣を營み初めるのもその時である。」

人は自然その前に三月は鮮の序曲を靜かに奏ではじめる。雪は解けて丘の平坦に、畑の畦に香りある福潤を土に施す。

新聞に鮮展の會期や審査委員の顏觸れなどが報じられるやうになる。鮮美術家が飛躍への背を曲げる。飛躍への容を前に今われ等も吸收の三月を持つのである。

×

秋晴れの朝々を煙花が跳躍させるとかの廣告氣球がたるい瞬みを青空に掲げる。朝鮮神宮の方面遠びな大殿殿のどよみが、われ等の第八回鮮展にまでおよんだ。第八回展の印象に息吹きをする。粗鄙な評價が復活する。雄大な大足組みの粗放、や寸志な小品ばかり、恥らはしいわれ等の陳列場は幕の上から踏み上げた椅子をのぞけた道路で終る。緖の弛んだ下駄をひつかけて袂からさがし得た煙草の小屑をペッと地上に吐き捨てる。青空は高くわれ等は地上の現實を眺めて感興を落した。然しその年末におよんで、反動的な感動で人々は鮮展を論ずるのであつた。

×

第一に『書および四君子を分離して別の機關によらしむる事』といふのが美術の時代性を徹底する新鮮畫の若き人々によつて提唱され一同も鮮展の藝術的高踏の爲めに附和雷動する者が多かつた。次いでは『版畫を第二部（洋畫部）に加入する事』といふのは佐藤直一早川草仙、鈴木卯三郎等諸君がその立場から叫び他の人々は今日の内地の鮮或は地方色的存在價値を認めて是も非常なる後援を得た次いで理論として現在の美術家が間に提唱されてゐるのは『工藝美術を含む』ことの創で、これは版畫以上に地方的な色彩を生かすものとしてその必要が叫ばれてゐる又鮮展の態度におよんでは今日の狀態の鮮展は作家出品者のものでなく、又間接的な存在である點に美術家との交渉を稀薄にしてゐるものでこれを一步進める爲めに『鮮展會を經營する存續性ある一つの會を作ること』或は『出品者の中より選定して諸間機關を設置すること』等が提唱された。又版畫の編入は容易にして不思議もない事とし、『書および四君子』は分離して三部に『工藝美術』をかへるといふ說もあり、細則についても議論の末局に陳情におよぶ段取りとなつてゐたが時恰も校正騷ぎの不祥事に遭遇して今日におよんでゐるのである。

大增頁！大發展!!

キング　四月號

見よ！希望と歡喜に輝く大特輯!!

新時代の立身出世繁榮道

成功へ！繁榮へ！男子も婦人も、少年も少女も、何人も見よ！

本誌一讀！就職難なく、不景氣もなし、その要道を面白く敎ふる大感激の實際談！

▲貧苦が何だ不運が何だ！見よ此の實例（腕一本腰一本より大成功）…希望社々長　後藤靜香
▲女の身で五百萬圓の大會社々長…（貧しい職工の妻が、日本に名高い開發會社長。）
▲日本一の保險勸誘員渡辺吉氏外交体驗談…（働くべし、十五年間に八千五百萬圓の契約、年收五十五萬圓）
▲サラリーマン成功の要訣…（下村梅南）　▲官公吏政治家成功の要訣…（元田肇）　▲實業家成功の要訣…（內藤久寬）
▲教育家成功の要訣…（乘杉嘉壽）　▲美術家成功の要訣…（朝倉文夫）　▲宗教家成功の要訣…（山室軍平）
▲文藝家成功の要訣…（菊池寬）　▲軍人成功の要訣…（白川義則）　▲學者成功の要訣…（末廣恭二）
▲裸一貫から南洋の大鑛山王…（失敗又失敗、絕望のドン底に叫く事十年、今や鑛山王として同胞の爲に氣を吐く石原廣一郞氏成功談）
▲貧乏村から評判の繁昌村へ…（一技師の獻身的努力により僅々十年間に年產額七十萬圓の大富榮村に…新潟縣下の驚くべき實例！）

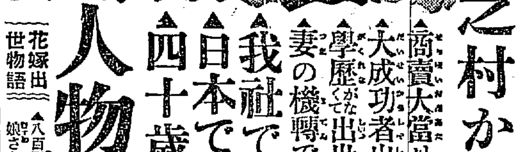

大實業家成功要訣体驗談
▲職工の身で工場の主…（富士製紙社長　大川平三郎）
▲棄てられた物を拾つて…（セメント王　淺野總一郎）
▲受持つ仕事が死に場所…（三菱總理事　木村久壽彌太）
▲信用を得た私の取引法…（服部時計店主　服部金太郎）

▲商賣大當り物語…淸水正巳
▲大成功者出世の緒…
▲學歷がなくて出世した人々
▲妻の機轉で商賣繁昌
▲我社で採用する人物・採用せぬ人物（十五大會社人事課長の實話）
▲日本でやつても面白い歐米の新商賣八種…三越參事　豐泉益三
▲四十歲から發奮して大成功（惡魔と綽名された不良兒が今や世に時めく名市長）…細川辰彥

人物を見込まれて大家の花嫁に
（花嫁出世物語）▲八百屋の買物振りで見込まれた娘さん…（櫻田節彌女史）▲社長夫人に見込まれた感心な看護婦さん…（大妻コタカ女史）▲見合ひの附添に行つて却つて見込まれた…（米田和歌女史）

▲歐米激動の中を行く…貴族院議員　永田秀次郎
▲經驗より眞劍…本社社長　野間淸治
▲光を何處に求むべきか…伯爵　二荒芳德
▲維新秘話（志士由利公正）…大學教授　淸水靜文
▲面白い建築の話…工學博士　佐藤功一
▲愛蘭大冒險實記…世界探檢家　布利秋
▲利殖八方策…（谷孫六）
▲漫畫集「笑の寶庫」　▲出世奇談…（千葉龜雄）　▲面白い禪の逸話集　▲開戰剎那の獨帝…

面白い＼　じやじや馬馴らし　氣短かで恐ろしい花嫁をおとなしい細君にした夫の苦心　面白い＼　トテモ面白い諧謔小說！

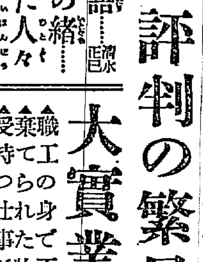

飛んだ間違ひ物語（實話四篇）
可笑しくても笑へない實話四篇　◎女店員の親切…（湯淺九十九）◎笑ふ生首…（古家　）◎就職に淚の喜劇…（村井保）◎新婚旅行中

華嚴の瀧を逆下りた男…（松本忠篤）　二十三歲の一青年が敢行した決死的大冒險！　思はずゾッとする嘘のやうな實話！

天覽試合　牛島・佐藤の大亂鬪…（鳴弦樓主人）　豪勇を以て鳴る牛島五段と、怪力を誇る佐藤六段が晴れの御前で決死の柔道大試合！　血湧き肉躍る！

▲長篇講談　三家三勇士…（大島伯鶴）
▲長篇小說　春遠からず…（加藤武雄）
▲傳奇小說　怪盜夜叉王…（前田曙山）
▲偉人小說　二宮尊德…（武者小路實篤）
▲歷史小說　大醜女物語…（本田美禪）
▲長篇小說　霧の中の曙…（野村愛正）
▲時代小說　風雲天滿双紙…（佐々木味津三）
▲探偵小說　紙幣贋造事件…（大井松太郎）
▲時代小說　血ろくろ傳奇…（土師淸二）
▲諧謔小說　ガラマサどん…（佐々木邦）

▲長篇小說　心の日月…菊池寬
▲家庭小說　燃ゆる花…菊池幽芳

定價　五十錢　送料四錢
東京本鄕駒込坂下町　大日本雄辯會講談社　振替東京三九三〇

活動寫眞映寫中に燒死者百五名を出す
罹災者は小學生と女學生
原因はフイルムの引火

【鎭海發至急電報】十日午後二時五十分鎭海要塞陸軍倉庫に於て陸軍記念日餘興の活動寫眞映寫中フイルムに引火したため觀覽者中死者百五名重傷者五名を出した罹災者は小學生並に軍人とその家族で數百名の觀衆は逃げ場を失ひ右往左往阿鼻叫喚の巷と化した、かくと見た海軍要港部、陸軍要塞、憲兵隊の軍人、警察署、青年團、消防隊一般市民は現場に駈けつけ被害者の救護に從事すると共に防火に努めた結果同五時漸く鎭火した。罹災者は前記の如く小學生が多く中には同地憲兵分隊長の令息令孃も慘死し一般の涙をそゝつてゐる、原因は同倉庫內には電燈の設備なきため、ガスを使用してゐたものがタンクに引火爆發しフイルムに引火したもので馬山檢事局からは栗山檢事現場に急行し檢證中である

悲愁の色濃き鎭海
可憐なる犧牲者をめぐつて
哀切悲痛な街上の光景
鎭海にて 佐久間特派員發

【鎭海十一日午前一時半發電】鎭海陸軍倉庫內における悲慘事は發生と同時に黑煙濛々として全市街より手にとる如くみえたので、市民はいち早く現場に駈つけ、軍隊市民共力して消火に努めたが、建物は木造建であり、殊に古き構造で天井低き爲火のまはり早く、遂に一棟を全燒し、百餘名の哀れな犧牲者を出すに至りにわかに記念日の喜びは、深き哀愁とかはり、全市灰色に覆はれて悲みの街と化した、消火中最も感銘を深くせられたるは、軍隊の働きで、消火に努むる一方倉庫內の人々の救助につとめ、猛火と闘ふ將校兵士は懸命の働きをなしたが、倉庫の事とて出入口が少ないので、かゝる慘劇となつたものである、哀れ深きは死傷者の家族で犧牲者の大部分が可憐な小學生であるだけ、その父兄は、悶として燃えのこる現場に至り、地に伏し、天をあふいで、號泣するさまは、天をも泣かしむる悲慘の光景であつた、市內各病院よりは總出動で、燒死者の死體整理と、負傷者の救助手當に努力し、市內には自動車、オートバイ等が飛びかひ、かけあるく人々の右往左往して騷然たるものがある、哀れな犧牲者の屍體は一旦要塞司令部內に安置し、櫻井司令官以下深甚な哀悼を表し、事件を軍司令部および軍法會議に報ずると共に、善後措置に奔走してゐる、燒失した建物は兵器工場でのちに映寫場に使用してゐたが、不用となつて目下陸軍倉庫として使用せるものである

曾野少佐の令孃も燒死
憲兵司令部入電によれば鎭海憲兵分隊長曾野芳彦少佐令孃富美惠(一二)は同日活動寫眞觀覽中燒死した

大部分は小學生四年以上
大邱憲兵隊より朝鮮憲兵隊司令部あて報告によれば左の如し

鎭海要塞司令部構內にある元兵器廠消場で現在倉庫に使用してある一棟內で陸軍記念日に因んだ活動寫眞を催し觀覽者二百五十名あつたがフイルムに引火して同倉庫を全燒し、內百四名は燒死者負傷者を出した、その大部分は小學生四年以上で燒死者負傷者は全部內地人のみである

中村軍參謀長急遽鎭海へ向ふ
慘事の報に接して軍司令部で凝議
鎭海の慘事の報告を受くるや朝鮮軍司令部では中村參謀長以下深夜にもかかはらず參集し、要塞司令官の報告に基づき凝議したが、報告にては詳細判明せざるため、中村參謀長は十日午後十一時十分京城發列車にて山田參謀を伴うて急遽鎭海に向つた

馬山から急行
事件發生と共に陸軍部內は非常な驚きで直に事件の善後策を講じ、馬山憲兵分隊分遣所では所長以下五名が鎭海に急行し、馬山重砲兵隊よりは將校以下十一名が急行した

竹內內務部長 鎭海へ急行
鎭海よりの急報に接した總督府では谷知事をはじめ頗る驚愕し、直に總督に報告、協議の結果、竹內內務部長は知事代理として急行、長谷憲兵隊長、山本保安課長等事件調査と燒死者、負傷者の見舞のため同地に急行した

關係各方面に報告
軍司令官から

南軍司令官は事件發生と共に陸軍大臣および參謀總長に報告し、更に軍司令部および朝鮮憲兵隊司令部に事件の調査を命じ、更に軍司令部および憲兵隊司令部あての各報告に基づき一々詳細に陸軍大臣、參謀總長に報告した、軍司令官は十日夜北鮮視察に上る豫定のところ事件突發のため、とれを取りやめ、同夜は官邸にて深夜まで情報を見ては心痛してをり、官邸には職員詰切つて居る、高級副官池田中佐以下詰かけて、各方面より情報を集めて居るが、十日夜同地に向つた中村參謀長の報告をまち、その結果によつては軍司令官も同地に向ふ事となる模樣である

警務局受電話
三月十日午後六時五十分受 慶南警察部長
警務局長宛
火災報告の件
場所 鎭海要塞司令部演武場
月日 三月十日午後二時四十分發火
同三時三十分鎭火
原因 活動寫眞映寫催中フイルムに轉火火災となる
死者 百四名小學生
重傷者 四名
消防狀況 要港部司令部、要塞司令部、鎭海消防組員、警察署員、百四名出動消火に努む
消失戶數 一棟一戶
詳細取調書面報告す
寫送附 總督、總監、警務局長、警務課長、海軍御用掛

燒死者各校別
【釜山電報】鎭海要港部に於て活動寫眞映寫中瓦斯爆發に依り不慮の燒死を遂げたものは左の如し

女學校生徒 一名
慶和小學校生徒 二十一名
鎭海小學校生徒 八十二名
活動寫眞技師 一名

總監の憂慮
放送を終へた時に慘事の報に接して
京城放送局で陸軍記念日催しを放送した兒玉政務總監は午後八時十分放送を終つたが、その時鎭海慘事の急報に接ししばし茫然としたが、『何ともいひやうのない事件ですね、不幸な人々には同情しますね』と多くを語らず憂愁の色深く歸邸した

憲兵急派
大邱憲兵隊から
朝鮮軍司令部では朝鮮憲兵隊司令部と協議の結果、鎭海憲兵分隊の手薄なるにより、應援のため大邱憲兵隊に命じ、憲兵應援隊を派遣急行せしめた

軍司令官宛報告
櫻井鎭海要塞司令官から南軍司令官あて報告によれば左の如し

十日陸軍記念日に際し活動寫眞を要塞司令部構內倉庫で映寫中午後二時十分頃出火し、死者百二名、負傷五名を出し倉庫一棟を燒失して午後四時鎭火した、詳細後電

號外發行
鎭海の慘事につき本紙は昨夜直に號外を發行して速報した

智將智を傾けて壇上に獅子吼す
ゆうべ本社來靑閣で 上原將軍の講演
陸軍記念日催し中の白眉『講演と映畫の會』は十日午後七時から本社來靑閣で開かれた、櫻井師團長上原平太郎中將の多年のうん蓄と獨自の抱負を聽くべく開かんと六時頃よりつめかけた聽衆は知識階級者ばかりで忽ち滿員となつた。定刻軍服姿で壇上に立つた上原師團長は如何にも武人らしい態度で『國際平和の現狀と帝國陸軍の軍備』について

人類の世界に國際平和運動の起る由來より說き起し戰爭を絕無ならしむべき理想の實現は前途遼遠なりと喝破し、戰爭の根本原因は人類の先天的に有する自己保存、自己發展の本能との相錯綜する結果で國際的利害關係の直接原因中最も深刻なるものを經濟上の利害關係とする、而して思想的侵略の脅威も亦決して看過し得ざるを論じ、現下に於ける經濟的帝國主義の壓迫と赤化帝國主義の使嗾に對し帝國々民としての覺悟を述べ國際平和運動の歷史的考察を試み國際聯盟、ヘーグ平和會議、國際聯盟の軍縮、不戰條約等に論及し國際聯盟および不戰條約の本質並に缺陷を指摘し、遺憾ながら戰爭防止に對するその効力の甚だ薄弱なるゆゑんを說き

海軍々備縮小問題に關しては華府海軍々備制限條約、壽府會議倫敦會議等の成立を回顧すると共にこれ等の國際平和に如何に貢献し如何なる效果を齎しつゝあるやを考察し、陸空軍々備縮小問題に關しては國際聯盟軍縮準備委員會に於て目下論議せられつゝある要項に就き所見をのべ、最近軍縮會議の開催と共に巷間に臺頭しつゝある帝國陸軍の制度並に設備改善軍備縮小等に關する世論一般の傾向及び將來戰を豫想し帝國陸軍建軍の要義に及び最近における東亞大陸方面の情勢を述べ帝國の國防力に對する考察を加ふ、更に華府會議、ロンドン會議の海軍比率および航空機の發達より國土防衞の必要、戰時における軍の物的要素と人的要素との緊密充實の關係、軍備縮小問題解決上留意すべき國防施設の永久性、在營年限短縮論についての兵役義務の放棄にしてこれに伴ふ將來、續いて兵役義務者待遇改善、徵兵制の出現を要しこの待遇改善の實現が志氣におよぼす影響、朝鮮人の國防義務等について述べ

最後に國際平和戰爭防止の理想實現の運動を衷心希望するも徒に理想に走り現實を忘却し國家百年の大計を誤らざることに就き所信を述べ

一時間餘、七百の聽衆を聽き倦ましめることなく多大の感動を與へた次いで陸軍省製作映畫『日露戰爭の回顧』五卷を映寫し、激戰の跡をしのばしめ同十時散會した

(寫眞は講演中の上原師團長)

兩頭取個人間の貸借
張氏差押へ事件は誤傳
鮮一銀行頭取張吉相氏は鮮一銀行頭取閔大植氏に對する二百萬圓の債務不履行のため差押へられたる旨傳へらるゝも右は銀行に關係なく兩頭取個人間の貸借關係にて金額も二萬圓の由なほ差押へには至らずと

發砲して對抗
【プラーグ六日發電】當地失業職工隊は本日市內で示威行進を行ひ投石騷ぎを演じ警官憲兵中發砲して對抗し職工側は多數の負傷者を出し警官側も負傷五名を出した

デンマーク皇太子
上海御到着
【上海九日發電】東洋御巡遊のデンマーク皇太子フレデリック殿下御弟宮クヌート殿下、御從弟宮アクセル殿下同妃殿下の御一行は九日午後二時二十分佛租界海軍ブイに御到着になつたが三時三十五分在支デンマークスの歡迎裡にデンマーク總領事館に入らせられた御滯在中御一行は大北電信會社を御視察になつた

鮮農の家族兇賊に狙はる
一名は銃殺され一名は重傷を負ふ
【間島特電】龍井郊外西區に居住中しばしば不良朝鮮人に襲はれた鮮農張元極の家族は先頃龍井に移轉後も再び不逞の徒から狙はれてゐたとの事だが、去る八日所用のため前住地に出むいた家族一名は銃殺され一名は右胸部に貫通射創を受けた。犯人は先に天圖鐵道を襲擊した一味の片われではあるまいかとの見込であるが、今のところ手がゝりはない

瀆職か否かゞ問題とならう
小橋氏の起訴で司法部內なやむ
【東京電報】小橋前文相に絡まる越後鐵道疑獄事件に關聯し二萬圓收受問題は司法部內を極度に惱ました揚句遂に瀆職罪として起訴に決定したがこの司法部を惱ましたのは難かしい疑義があつた爲である即ち瀆職罪なるものは公務員に限り成立するもので小橋氏の行爲は議會を離れて異なる政黨の一幹事長としてやつたもので公務員の行爲でないとの說が司法省部內に可成り有力であつたためであるしかし起訴となつた理由は政黨幹事長は何等法律的存在でなく一政治結社の役員にすぎないが代議士なる公務員を兼ねてゐるもので兩者は全く不可分であるといふ見地から瀆職行爲を爲したものと認められたのであるしかしこの疑義は公判廷において一大問題を惹起するものといはれてゐる

東京、京城間を一氣に翔破
四月一日からの空輸試驗好成績
東京京城間を一日で空輸連絡する事は日本航空輸送會社で計畫中であり、來る四月一日から蔚山一泊を廢して實施する事になつてゐるが、その第一回の試驗飛行は十日擧行された、當日午前六時四十三分同社のフオツカー、三エンジン旅客機を大藏飛行士操縱、五味機關士同乘して立川飛行場を出發し、折柄の快晴を利し一氣に京城に向ひ午後四時卅分無事に汝矣島に着して頗る好成績を示した、同機は十一日午前十時汝矣島へ向け歸還飛行の途につくが、試驗飛行が良好だつたので、同社では自信を得この試驗飛行の時間で四月一日から實施することゝなつた、從つて蔚山は四月一日よりは不時着陸場となるはずで、東京京城間の距離は頗る短縮されるに至つた

空中煙幕を張る
けふ正午本府上空で
陸軍記念日の催し物の花形となるはずであつた空中煙幕は空中撒送が天候に災され十日の聯合演習に間に合はなかつたが、十一日は都合するので、正午總督府上空より南大門上空まで、二時龍山演習場上空に平壤飛行機によつてみごとな煙幕を構成し府民を瞠目さすことになつた

サンベルト
海軍省指定工場
阪東式調帶合資會社
神戶市明和通二丁目
京城驛前 鮮滿代理店 サンエス調帶營業所
THE SUN BELT

町田派の選擧違反
益々擴大す
【秋田電報】秋田縣北秋田郡の町田派の選擧違反事件は益々擴大し扇田町々會議員千葉勝太郎外數氏を扇田署に召喚し取調べ中

友人から強奪す
とんだ啞者を逮捕
八日午前二時頃府內鐘路三丁目三十八番地代書業金昌熙(三〇)が同じ啞者洪淳經(二〇)と同三丁目飲食店李俊學方で會飲中洪は右金が數十圓を所持してゐる事を知り、金に用をうながした上金が戶外に出るや洪は矢庭に金に組つき物取りを强奪して逃走した、急報に接した鍾路署では直に犯人搜査にかゝり鍾路署事は九日午前四時三十分洪が前記自宅で悠々御馳走に舌鼓を打つてゐるところを逮捕した

曹長の留守宅へ賊
【平壤電報】平壤府內旭町飛行聯隊曹長宮崎賢治方の留守宅へ七日午後九時頃一名の竊盜侵入し女物袈裟模樣絞付外衣類二十余點價格約八百圓を竊取逃走した、平壤署で犯人嚴探中

太平生命保險株式會社
第廿一回報告(自昭和四年一月一日 至同年十二月三十一日)
○貸借對照表

資産		負債	
未拂込株金	七五〇、〇〇〇・〇〇	株金	[illegible]
現金	[illegible]	法定準備金	[illegible]
郵便振替貯金	[illegible]	特別準備金	[illegible]
銀行預金	[illegible]	保險契約準備金	[illegible]
信託預金	[illegible]	配當準備金	[illegible]
貸付金	[illegible]	責任準備金	[illegible]
有價證券	[illegible]	支拂備金	[illegible]
不動產	[illegible]	退職手當積立金	[illegible]
地上權	[illegible]	社員身元保證金	[illegible]
什器	[illegible]	積立金	[illegible]
借家保證金	[illegible]	假受金	[illegible]
未收保險料	[illegible]	代理店借	[illegible]
代理店貸	[illegible]	殘餘金	[illegible]
假拂金	[illegible]	利益金	[illegible]
本店新築勘定	[illegible]		
神戶店新築勘定	[illegible]		
合計	[illegible]	合計	[illegible]

一 利益金 金八萬六千九百貳拾圓
法定準備金 特別準備金 保險契約準備金 配當準備金 役員賞與金 株主配當金 [illegible]
右昭和五年二月二十七日
取締役社長 同 常務取締役 取締役 監査役 [illegible]

京日案內

御宿 御泊室圓五十錢均一 下宿卅圓以上四拾圓閑靜な空間あり 京城明治町一ノ五四 電本四二五六 長谷川館

採用 鑛石運搬監督員 鮮語を解する內地人 自筆履歷書來所 京城永樂町一丁目一六 中川鑛業事務所

融通 月收の御方へ秘密迅速信用貸 御一報伺上 又は御來談 京城大和町三丁目三 電本三九七六番 木

恩給 即時立替 最低利 京城驛前吉野町入口 公債々券問屋 江州屋本店

下宿 六疊增し風呂 京城南山町三ノ三 電話本局八三一番 永樂館

玉突 臺附中古品附屬品一式 京城永樂町二丁目 上山ロクロ工場 電本局二三九五番

恩給 立替特別御便利に 京城府若草町百六番地 電話本二六三番 西村

賣地 一報參上 府內堅志洞 世話人 李

恩給 立替は特に迅速に 京城若草町九番 電本二六四

大學 生徒を求む 私立學校師範 京城帝國大學 [illegible]

眞においしきお茶は 京城 宇治 水月堂 電光八〇六番

年數御相談
恩給金融
親切第一 誠實一貫
耕田森

時 春 タネ
美しい繪入目錄 無代進呈
農家の友
草花・蔬菜・球根・各數百千種
札幌大正園 札幌市南七條

學豫科部(文學部)(二年制)
專門部
東洋大學
所在 東京小石川區原町

飛行家案內 內容見本無代進呈
飛行家になるいろいろの方法を、くわしく書いた唯一の手引書

胃病心臟病肺病其他血を增し精力を增進す
登錄商標 健脾丸
正本家 京都市外向日町 求我堂 上田廣吉
代理店 京城旭町三丁目 山本武彦

戀愛黒點

心木不如丘作　【18】　挿畫　嶺田弘

燕の巣（七）

抱き合つた二人は、いつの間にか涙で心が洗はれて來た。まだ泣きじやくりをして居る妹の耳に瀧子は口をよせた。

『幸ちやん、許してね。私今の話には何とも返事はしてあげられないけれど、今度の話は私からお父さんにはつきり斷つて上げるわ』

幸子はかるくうなづいた。

『そして葉山さんにあなたの心をいつか知らせてあげるわ。心配しないでね』

『え〻、どうぞ』

幸子はやつと顔を上げた。

『幸ちやん。さう話がきまれば、私お父さんに銀行でお目にかかつて、今日すぐ引き返して行くわ。展覽會が近いから』

『すぐに?』

幸子は名殘惜しかつた。

『私も東京へ行きたいわ』

『いゝえ、私見たいになつちやいけなくつてよ。私は自分が恐ろしくなつてるのよ。幸ちやんは親の傍でその日を待つてる身ですから。さつきの話はきつと私が引きうけるから、安心していらつしやい。では私お母さんに御挨拶して出て行くから』

『さうを、一晩もとまらずに』

『だつて私ちなんか、此の世にはないのよ』

『そんな淋しい事……』

牧師の言葉が幸子に思ひ出された。

『淋しいのよ、みんな』

瀧子はさう云つた。ほんとに後姿淋しく瀧子は立ち上つた。幸子は後からついて行つた。

母の居間へ行つた瀧子は後をつけて來た妹を入るなと目で合圖して中へ入つた。

『お母さん、幸子とよく話しましたが、折角ですが此度のお話は斷つて頂い下さいまし。お父さんにもこれから銀行へ行つてお話して置きます』

『さうですか、本人が氣が進まないならば、斷りませう』

『どうぞさうしてやつて下さいまし。私忙しいのでこれから東京へ引返します』

『まア、今から?でも』

『一日でも惜くて、では何分みなをお願ひします』

『さうですか、それは邀勞どうも』

瀧子は母と妹に送られて玄關に立つた。ふと上を見上げると子供の頃から見なれた燕の巣が目についた。

『燕はまだ來ませんね』

『え〻、まだ。燕の來る頃には入選の電報をね、姉さん』

『さうね。今年は何とかしたいものよ。さよなら』

『お大事に』

瀧子は大家の娘とも思はれぬ身なりで往來に出た。幸子はすぐに自分の室へ引返した。そして窓の外の夕暮の空を見た。心が和やかだつた。姉さんは云はずに立つた云けないのが姉の情だつたのだ。とうれしさがこみ上げて來たが、立ち際の姉の淋しい淡笑がいつ迄も目に殘つて居た。

圍碁新局（十）

先（三段）蒲島原村　（初段）紫羽治信

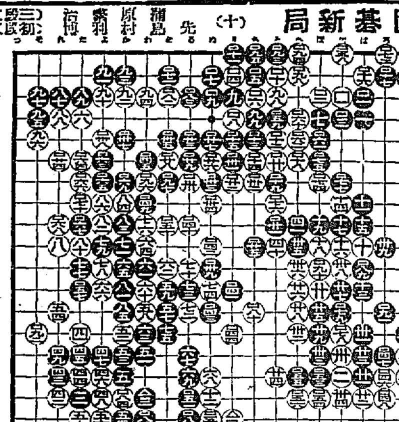

る十八　わ十八　は十一　と一　わ七　る十九

を三　い十五　ほ十一　へ一　へ二　り十八

る三　い十四　ろ十三　ち一　ぬ十九　わ十七

か十七　い十六　そ十四　を七　り十九

十字街

◇學校評議員の改選近づき立候補者續々現る、早くも府廳前に立看板が立並んだ

◇九、十日は陸軍記念日で市中は非常な人出、記念展覽會を開催中の三越や丁子屋では今年の入場者の記錄を破つた。と

◇めつたに展覽をせぬ本町の大潮書店、十一日から特賣をやる

今日の新刊（八日）

（警務局圖書課調べ）

邦文の部　京城高專有罰（第三近號）川田武雄▲新羅野歌集（第一）鎗田輝子▲健康（第二卷第三號）井上八重二▲學窓（第二四號）釜山第一公立商校足立謙三▲青嵐（三月號）北川一▲帝國在郷軍人會湖南支部報（第九七號）

諺文の部　平壤名刺交換報（庚午年）張渫天▲少年之友（第一號）金正弼▲天恩還報（第三號）劉永鎬

出版界

▼女人（二〇四號）東京市麹町區飯田町四ノ三一至誠會二十錢

▼書道骨董雜誌（三月）近世の花鳥畫家（池上秀畝）加賀更紗の話（平木清光）その他（東京市牛込區南山伏町一二三その社三十錢）

▼農業の滿洲（三月）滿洲主要作物栽培上の收支經濟（太田瑞穂）吉林省樺甸縣烘什哈大營廟及木箕河地方に於ける水稻栽培（盜木菊藏）煙草作の副業としての養蠶（湯川弥夫）その他（大連市紀伊町八五滿洲農事協會三十五錢）

▼宣言（三月）尖端朗讀詩號として佐藤惣之助、月原橙一郎、井上康文、川路柳虹氏等の隨筆、生田春月氏の評論、其他多數の詩篇等讀むべき記事多し內野健兒氏の主宰せるもの（東京市外野方町新井四三〇、其社二十錢）

▼スピード（三月）自動車界航空界に關する各種の專門的な研究記事を收む（東京市外蒲田町蒲田新宿一〇日本自動車學校出版部四十錢）

▲青壺（三月）北川左人氏を始め多數同人の俳句を收錄京城府御成町一〇三、卅一錢）

▼健康之友（三月）民間療法、漢法療法號として右に關する多數專門家の療法を發表（東京市牛込區箪笥町一〇其社三十五錢）

▼わしが國さ（一九號）（仙臺市東二番町仙臺協贊會、十錢）

▼朝鮮公論（三月）『三層樓より世上を觀る』石森久彌氏、『一人一題』、『朝鮮の財界大勢』加藤敬三郎氏其他（京城府長谷川町其社四十錢）

▼教育問題研究（三月）『世界教育界の現狀とその感想』三橋喜久雄『兒童情操教育とその環境』渡邊毅和『兒童雜誌の研究』岸英雄そのほか（東京市麹町區四番町七、第一出版協會四十錢）

▼青年（三月）『建國の精神を憶ふ』、後藤文夫其他相馬御風、田澤義鋪氏等名士の青年說話を載す（東京市四谷區霞丘明治神宮外苑日本青年館十錢）

▼遊覽（三月）畠陵巡拜の栞として伏見附近の名所寫眞を載す（京都府伏見桃山筒井伊賀一六、寧陽社、二十錢）

▼無名・代（一九三〇年）本紙詩壇になじみふかき藤森清氏のパンフレット（京城苑南洞二四二、鷗社、二十錢）

▼將棋春秋（三月）『今人古人の名局』、大崎八段、其他『定跡研究』『實戰錄』『棋界餘談』その他各棋將棋を解いて遺憾なし（東京市日本橋蠣殼町二ノ一四其社四十二錢）

▼專賣通報（三月）朝鮮總督府專賣局內朝鮮專賣協會十錢）

▼富民協會（三月）『農村青年諸君に望む』山本彥一』その他農村に關する種々多方面の研究事項（阪府泉北郡高石町羽衣、その社）

▼靈の生活（三月）腸結核撲滅號（神奈川縣小田原町十字町自然療養社、三十五錢）

▼山葡萄（三月）俳誌（江原道高城郡新北面井簡里その社二十錢）

▼千鳥（三月）矢田插雲氏主宰の俳誌（東京市本所區向島請地町一二、俳句と漆創社、五十一錢）

▼販賣之友（二月）東京市下谷區谷中坂町九五、新聞販賣之友社四十錢）

▼優生學（三月）兵庫縣武庫郡香櫨園森具六六七、日本優生學協會、三十錢

▼朝鮮地方行政（三月）京城府太平通二ノ四四其社、五十錢

▼富士（四月）四大特輯として評判の人々を訪ねて『不動心繪物語』『裏表から見た新時代相々相』『超高速度笑ひのホール』をはじめとし、吉川英治氏の『快俠の忠軸』渡邊默禪氏の『忠僕白萬兩』佐々木味津三氏の『要慾坂の怪』等いつもながら興味本位の記事滿載（東京市本郷駒込坂下町四八、大日本雄辯會講談社五十三錢）

▼講談倶樂部（四月）神將大山元帥（尾野實信）かげらふ噺（大佛次郎）法廷に輝く恩愛（渡邊默禪）快俠鈴木新內（村上浪六）痴蜘蛛（江戸川亂歩）珊瑚重太郎（白井喬二）等の外に『ニコニコ讀演』として柱馬、小直春雨等の新らしい落語喜劇を掲載（東京本郷駒込坂下町四八、大日本雄辯會講談社、五十三錢）

▼心靈と人生（三月）淺野和三郎氏を理事長とせる心靈科學協會の機關誌（東京市鶴見東寺谷一六〇一、二十錢）

▼文教の朝鮮（二月）性解放の機會（秋葉隆）歷史上に現れたる內鮮の融和（中山博士）その他（朝鮮總督府學務局內朝鮮教育會、三十錢）

▼電氣之友（三月）電氣試驗に就て（中原等）その他電氣に關する各種の專門的研究（東京市京橋區銀座金六町五、その社四十五錢）

▼靈鷲（三月）畫品種と飼育法（久保田正樹）鷲鳥照明育の批判（鷲谷傳）等（長野市大門町靈鷲雜誌社、三十一錢）

▼滿蒙パック（六年二號）大連市寺內通四七、その社三十錢

▼滿洲經濟時報（二月）大連市對馬町七、その社五十錢

▼霞（三月）俳誌（西宮市西灘新家關西醫術新聞社十五錢）

演藝案內

大正館

六日封切 超特別大興行 內容・俳優が人氣を呼ぶ松竹映畫 宣傳より論より證據今週の名畫を御覽下さい

蒲田特作 齋藤寅次郎監督 ナンセンスとユーモアの交響樂 蒲田獨得のコメディー・サア、お笑ひ下さい

戀の選眼鏡 五卷 齋藤達雄 川崎弘子主演

松竹キネマ特作時代映畫 西條照太郎脚色

足輕劍法 八卷

足輕は武士にあらざるか?非凡の腕を持ちながら、足輕故に忍苦に從はねばならぬ、であらうか?—プロレタリヤ時代の人の階級意識生活

松竹キネマ 三〇年度最初の尖端を行く現代映畫 野田高梧脚色 小津安二郎監督 大學教授の家庭に於ける夫婦愛を露骨に描寫した結婚哲學 センチメンタル・ワイフ改題

結婚學入門 九卷

主演 栗島すみ子 奈良眞養 高田稔 岡村文子 齋藤達雄 龍田靜枝 吉川滿子

東亞倶樂部

九日より特別大興行 第二十五周年陸軍記念日を祝す! 御入場の小學生徒十錢

日露大戰爭

總督府御推薦名畫 明治大帝の御英姿及び日露戰爭の中心人物 乃木將軍を始め凱旋當時の大觀兵式大觀艦式謹寫 九日、十日の陸軍記念日當日は第二師團より御貸下げの左記二大映畫「伊藤大尉」御說明の下に特に上映致します

中央館

マキノキネマ 十一日より特別大興行 四十二大代表名畫相踵いで封切公開

貝殼一平 第二篇

御待兼の第二篇益々佳境に入り 嵐寬壽郎一人二役主演 原駒子 泉春子 片岡左衞門 木下双葉 山本桂之助 綱門光三郎 兩朝日新聞連載 吉川英治原作 陸軍記念日の爲め九日、十日二日間大人に限り各等九錢引

河 全十卷

ウィリアム・フォックス社本年度超特作映畫 名匠フランク・ボザージ氏監督 チャールス・ファーレル氏主演 メリー・ダンカン孃 昨春「第七天國」で世に送り好評を博した名匠ボザージ氏が今またファーレル、ダンカン孃よりなるトリオの努力の詩品たる一篇を諸兄姉に提供する次第であります

相馬の金さん 全十卷

マキノプロダクション本年度春季特作大時代劇 文壇の鬼才岡本綺堂原作 坂田重則監督作品 谷崎十郎、河津清三郎、大林梅子、阪東三右衞門、マキノ正美、川田弘三、外マキノキネマオールスターキャスト

浪花館

當る三月十二日より二日間日延べなし 浪曲界の元老 中川伊勢吉一行來る

（元而と名花の顏合せ）京山小太郎▲中川勢鬼若▲戰島花人▲藤川春吉▲吉岡老圓▲京山小圓太▲夫婦▲東亭辰丸▲京山圓千代▲（小栗判官）中川伊勢吉

たむし いんきん 皮膚病一切

林 タムシチンキ

痛・痒がミミ スグ止る

▲殺菌力偉大 ▲奏效は確實 ▲內攻もせず ▲無色の水藥にて爽快也

價 大瓶一円 中瓶五十錢 小瓶三十錢

本舖 大阪市京町堀 名古屋廣小路 小林大藥房 各地藥店に有

日東カセ藥

醫學博士 二宮亮吉 產科 婦人科 二宮病院 京城壽町四一 電本二一〇

洗練せる 京城荷札 春が來たよ李に櫻 荷物も動きだす（本町四丁目 電本二二七七番）

資生堂石鹼 泡立ちよく 廉價

皮膚泌尿花柳病 醫學博士 渡邊晉 京城黃金町入口 日本生命裏 診察 十二時半マデ及ビ夕刻

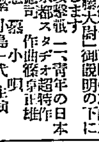

朝の一錠 頭腦の明晰 言はん方なし 強精 強腦 トツカピン

諸先生の嚴撰になる カワウソのキモ 獺肝（檢查官署に御注文を乞ふ）

肺（肺尖カタル）肋膜心臟等に絕大なる効力を有しております

婦人方へ—婦人病如何なる難症のお方でも數日にして其の効現る

男女廿歳—以下のお方は肺尖カタル、肋膜、心臟等におかゝりの方は非常な危險時代であります一日も早く

京城府太平通り二ノ八二七 池田慈惠堂

色の白くない方の白粉 —あぶら性の方—年ばいの方に—

▲色の白くないのが自然にかくれ……
▲脂肪のわる光も消え……
▲生れつき色の白いやうな白さに……
▲上品にそして清新な……
▲落附いた美しいお化粧が出來ます

肌色美顔水

色の白くない方 あぶら性の方に肌色美顔粉白粉

月經催進劑

「アゴメンジン」チバ

世界各國に於ける最新の卵巢ホルモン研究に基き製出せる卵巢水溶性有効物質なり

適應症 月經不順 無月經 月經困難

其他生殖腺機能不全不妊症等の適劑として各國の醫藥界に賞用せらる。

連用するも身體を害せず効力確實なり（錠劑・注射液）

詳細なる文獻は 大阪市東區平町 山口ビル內 關西バーゼル化學工業合資會社 日本事務部より郵送

日本總代理店 發賣元 株式會社 武田長兵衛商店・特約店 東京 小西新・鳥居・三共

5—10

大阪商船汽船仁川出帆

◎神戶、大阪行（群山、木浦經由）△長州丸 月 日 △東州丸 月 日 △……丸 三月十三日 △……丸 月 日 △滿洲丸 月 日 △天城丸 三月十九日

◎名古屋、清水、横濱、東京行 △ひよどり丸 月 日 △錦山丸 三月 日 △青山丸 三月十七日

◎大連行 關東丸 三月十九日前 時

◎長崎、鹿兒島、三角行 東丸 元山丸 三月廿五日 出帆

◎淸津、雄基行 山東丸 三月 日

◎釜山、門司、宇品、神戶、大阪行 十八小野丸 三月 日 時

內地各港出帆主要航路

◎歐洲行毎月二回◎南米行毎月一回◎北米行毎月二回◎孟買行毎月一回◎南洋行毎月一回◎中米行毎月一回◎加爾各答行毎月一回

注意（△は船客御取扱）大阪商船株式會社仁川支店 電話二〇・三一一番 京城代理店 國際運輸株式會社支店 電本一一七〇・本一五九番 平壤仲次 仁川本町一 電話四二一 堀田組 仁川港町六 電話七一四 堀田組支店

山下汽船 仁川出帆

阪神、名古屋、武豐 □久丸 月 日

大阪、名古屋、東京 第二銀海丸 三月十五日

門司、阪神直行 第十五寶海丸 三月十二日

關門、阪神 東裕丸 月 日

關門、阪神、名古屋、京濱 第十六宇和島丸 月 日

山下汽船株式會社 川崎汽船株式會社

協同海運株式會社 電話八二〇・八六七番

嶋谷汽船仁川出帆

○寄港地＝大連、鎭南浦、仁川、群山、木浦、釜山、浦項、萩、境、宮津、舞鶴、敦賀、伏木、新潟、函館、小樽、大泊、函館、釧路、根室 ○各船共總噸數二千噸以上ヲ有シ無線電信設備アリ

仁川發 大連天津直行（大連汽船大連航路接續）

仁川發 △群成丸 △大成丸 △長明丸 △寧明丸 日本北海道・樺太行（群山、木浦、釜山經由）月 日未明

鎭南浦發 △吾妻丸 △大成丸 △長成丸 △御影丸 月 日午後 代理店三和町 日鮮海運出張所

仁川發 △吾妻丸 △大成丸 △長成丸 △御影丸 月 日午後 代理店本町四 日鮮海運株式會社

○各船共三千噸級優秀貨客船ニシテ無電設備アリ 朝鮮郵船株式會社出張所 電話五八五番 仁川代理店 本町四ノ一 電話五〇一・〇八番 日鮮海運株式會社 京城代理店 國際運輸株式會社支店 鎭南浦代理店 日鮮海運出張所

尼ヶ崎汽船仁川出帆

◎群山、木浦、阪神 三月 日 ◎玉山、第八丸、木浦、阪神 三月 日 ◎百福丸 三月 日 ◎群山、木浦、阪神 赤城丸 月 日 ◎群山、阪神 伏見丸 三月 日 ◎群山、阪神 正生丸 三月十二日 ◎群山、阪神 神代丸 三月 日

尼崎汽船部 尼崎汽船會社代理店 高杉回漕部 仁川海岸町（電話五九番）

辰馬汽船仁川出帆

辰山丸 月 日 關門、阪神 / 永代丸 月 日 關門、阪神 / 勝山丸 三月十一日 名古屋、阪神 / 大毅丸 三月 日 尾道、伊勢 / 喜春丸 三月十五日 關門、芝浦、尾道

仁川代理店 仁川本町四丁目 朝日組回漕部 專用電話六八二番 電話五二九・九六四番

定期出帆朝鮮郵船

仁川多獅島航路（朝鮮郵船）

◎漢江丸 三月一八日 鎭南浦、多獅島行 四月一日 北鮮各港經由 多獅島行

◎釜山丸

淸津雄基船車連絡船 咸南丸 淸津發 毎日午後十一時 雄基發 毎日午前五時四十分 淸津着 毎日正午 但毎月一日、十一日、廿一日休航

仁川出帆 代理店國際通運支店

東京行 長白山丸 三月一九日 / 大阪行 芝浦丸 三月一三日 / 長崎、三角、鹿兒島行 羅南丸 三月一五日 / 木浦行 咸南丸 三月二一日 / 海州行 こたか丸 はくてふ丸 毎日午前九時半 / 鎭南浦行 盈德丸 三月一六日 / 大連、鎭南浦行 會寧丸 三月一五日 / 釜山上海行 平安丸 三月二〇日 / 鎭南浦大連行 咸南丸 三月二九日

木浦出帆 代理店國際通運木浦支店

東京行 天安丸 三月一四日 / 大阪行 芝浦丸 三月一五日 / 濟州島行 淸州丸 三月一三日 / 多島海行 統營丸 三月二一日 / 仁川行 咸南丸 三月一六日 / 釜山上海行 平安丸 三月一五日

釜山出帆 取扱店大池回漕店

東京西鮮經由 天安丸 三月一六日 / 東京北鮮經由 長白山丸 三月一五日 / 大阪西鮮經由 釜山丸 三月一三日 / 大阪北鮮經由 芝浦丸 三月一七日 / 長崎、三角、鹿兒島行 羅南丸 三月一八日 / 大阪線（釜山）行 咸鏡行 三月二七日 / 北鮮行 第江丸 三月二一日 / 浦項行 淸津丸 三月二二日 / 上海行 平安丸 三月一九日 / 鬱陵島行 慶城丸 三月一八日 / 江原道行 新潟州丸 三月一三日 / 濟州島行 鏡城丸 三月一三日 / 宇品大阪行 立神丸 三月二九日 / 淸津元山經由直行 立神丸 三月一八日

元山出帆 代理店國際通運支店

東京行 長白山丸 三月一三日 / 大阪行 釜山丸 三月二一日 / 沿岸經由 春川丸 三月一五日 / 江原道行 雄基丸 三月一四日 / 舞鶴敦賀 白頭山丸 三月一六日 / 雄基行 櫻島丸 三月一五日 / 浦鹽行 淸津丸 三月二四日 / 宇品大阪行 立神丸 三月二七日 / 淸津直行 立神丸 三月二〇日

日本郵船出帆

歐洲行 賀茂丸 神戶 門司 三月一〇日 / 桑港行 大洋丸 神戶 横濱 三月一三日 / 濠洲行 丹後丸 神戶 長崎 三月二一日 ▲右之外各地共臨時船ヲ配致シ船腹ノ澀滯ヲ取計ヒ居候

朝鮮汽船出帆廣告

釜山出帆 扱店釜山本店

麗水行（急行）各港寄港 毎日午前十時半 / 麗水行 各港寄港 毎日午後一時 / 木浦行 各港寄港 毎日午後八時 / 馬山行 各港寄港 毎日午前九時半 / 統營行（急行）毎日午前一時 / 浦項行 各港寄港 毎日午後十一時 / 方魚津行各港寄港 毎日午前九時半

木浦出帆 扱店木浦支店

濟州行 各港寄港 毎日午後八時

京城南大門通り 朝鮮郵船株式會社 電話本局四一一九五・四一九九六 釜山支店 大倉町 電長一八四 元山支店 海岸通 電長一三四 仁川出張所 海岸町 電長三五一 京城代理店 國際運輸 電本一七九・三二〇

仁川汽船出帆

海州行 直行、毎日出帆 / 延安行 草芝、甲串、鐵山、星湖、姑笑浦、仁土星經由 隔日出帆 / 仙峯行 龍津、富里浦經由 隔日出帆 / 靈島行 毎月五回以上出帆 直行 璠山行自動車連絡取扱 / 唐津行 毎月九回以上出帆直行 / 德積行 每月八回以上出帆 龍遊島經由 / 外浦行（江華島裏航路）喬桐、仙水、泉平經由 毎月十回以上出帆 / 馬山行（永宗島經由）靈興島、大阜島經由 毎月十回以上出帆

各沿岸行帆船積荷物取扱 鐵道局貨物取扱 仁川府本町四丁目 仁川汽船株式會社 電話五二一番・六〇一番 荷捌所 港町 電話一四〇五